sur empresarial
BUSINESS CENTER
El centro de negocios más exclusivo de la zona sur, te espera
✓ ALQUILER DE OFICINAS
✓ ALQUILER DE DESPACHOS
✓ PUESTOS DE COWORKING
✓ APOYO A EMPRENDEDORES
✓ OFICINA VIRTUAL
✓ CONSULTORÍA EMPRESARIAL

Avenida Leonardo Da Vinci, 8 /P.I. La Carpetania (Getafe)
surempresarial.com /91 299 81 80/ info@surempresarial.com

getafe actualidad
www.getafeactualidad.es
Periódico independiente gratuito - Número 22 - Enero 2019

Sin complejos

Pablo Casado designa como candidata a la Comunidad de Madrid a Isabel Díaz Ayuso para contener a Vox

◆La apuesta de Pablo Casado para intentar mantener el Gobierno de la Comunidad de Madrid ha sido por fin desvelada. Tras varios meses de especulaciones y con infinidad de nombres sobre la mesa, finalmente el presidente del PP ha apostado firmemente por un perfil renovador como es el de Isabel Díaz Ayuso, pero que representa el lado más tradicional de los populares con un claro objetivo: poner coto a la escalada de Vox y tratar de manetener su posición hegemónica como principal fuerza política de la derecha. Con José Luis Martínez-Almeida como opción para el Ayuntamiento de la capital, y a falta de conocerse los nombres de los candidatos locales (al cierre de esta edición), el PP se rearma de cara a la batalla electoral que se dirimirá el próximo 26 de mayo.

Página 3

Isabel Díaz Ayuso y Pablo Casado durante el acto celebrado el pasado domingo en Madrid

Y además...

Local

Getafe superó el pasado año la barrera de los 180.000 habitantes
Página 4

El Gobierno local elimina las ayudas para el pago del IBI
Página 7

Deportes

Críticas por la "pésima" organización de la San Silvestre
Página 12

Cultura

La Sinfónica de Getafe rinde tributo a 'Sibelius y Tchaikovsky'
Página 15

EDITORIAL

Esta ciudad les queda grande

◆ Si algo está quedando acreditado en los últimos meses es que el Gobierno municipal no está a la altura de la ciudad que gestiona y a la que representa. Hace unos días conocíamos que el municipio había superado en 2018 la barrera de los 180.000 habitantes, convirtiéndose así en una de las ciudades de España que más ha crecido en el último año, al menos en lo que a población se refiere. La noticia choca frontalmente con la situación que vivimos día a día en este municipio, donde los gestores no pierden ocasión de mostrar lo grande que les queda esta ciudad y los servicios no están a la altura de lo que los vecinos demandan. Situaciones como las vividas con la última San Silvestre o con la Cabalgata de Reyes, cuyas quejas pueden leer en estas mismas páginas, son solo la punta del iceberg. Quedan apenas 4 meses para las elecciones y la sensación de desidia de PSOE y lo que queda de IUCM-LV es patente. No falta quien opina que se trata de relajación ante una (presunta) victoria electoral, ni tampoco quien cree que no hay de dónde rascar. Sea como sea, los enanos le crecen a un Gobierno de Sara Hernández que no parece tener ya tan claro que vaya a repetir en la poltrona. Andalucía ha sido el primer aviso. Veremos si esta acción provoca reacción.

Óscar Rubio
Director

getafe actualidad

Dirección
Oscar Rubio
Redacción
Redacción
Maquetación y diseño
Paz Hernández
Dpto. Comercial
publicidad@getafeactualidad.es
Imprime
Alaurco S.L.
Depósito legal: M-4108-2017

Respeta la propiedad intelectual de los textos e imágenes. Si piensas reproducir total o parcialmente parte de los contenidos, cita la fuente y avísanos, estaremos encantados de ayudarte.

GETAFE ACTUALIDAD no se responsabiliza de la opinión de sus colaboradores, no influye en sus comentarios ni tiene por qué compartirlos.

El papel es reciclado. Si te quieres deshacer del periódico, llévalo a un punto limpio.

Argumentos suficientes

Los partidos deben dar argumentos para que los vecinos depositen en ellos su confianza

◆ Ya no sirven más excusas, no hay tiempo. Los partidos políticos de nuestro municipio nos tienen que dar "argumentos suficientes" para que los vecinos de Getafe depositemos en ellos nuestra confianza.

El Partido Popular ha movido ficha a nivel autonómico con una apuesta fuerte, (todavía queda que lo haga a nivel local) como Isabel Díaz Ayuso. Con un reto muy importante: mantener en manos del Partido Popular la Comunidad de Madrid.

Nadie duda de la valía y preparación de la candidata, y tampoco nadie duda que aportará argumentos suficientes y con solvencia para ganarse al electorado madrileño; pero quizás lo que más haya pesado en este nombramiento sea su perfil político. Quizás sea la única capaz de frenar la sangría de votos populares hacia VOX. Esto es lo que más preocupa en estos momentos en el Partido Popular de la Comunidad de Madrid.

Por lo tanto, desde este punto de vista, Casado ha realizado una jugada maestra que a nivel interno agrada bastante, pero que a nivel del electorado de derechas y descontento con el Partido Popular puede ser decisiva en su reencuentro electoral con el partido.

Como misión, la regeneración, dar la batalla y defender los valores del Partido Popular "sin complejos". Exactamente la misma receta que necesita nuestro municipio, ya que en estos cuatro años Getafe ni se ha regenerado ni se ha defendido.

Precisamente esto es lo que hace que todavía ninguno de los partidos políticos de nuestro municipio tenga argumentos suficientes para presentarse con credibilidad y los deberes hechos a las próximas elecciones municipales. El Gobierno municipal ha creído que, teniendo una legislatura anodina y sin grandes errores, seria suficiente para repetir el sillón municipal, ante la nula oposición existente en esta legislatura. Se ha centrado en no perder a su electorado fiel, y para ello los barrios y sectores sociales más afines electoralmente han sido los más agraciados por la gestión municipal.

Para el Partido Popular, la mayor asignatura pendiente es proponer a un candidato que sea capaz de unir a todo el partido y a todo el centro-derecha, social, político y económico del municipio. Aquí, si quieren frenar la huida de votos hacia VOX que auguran todas las encuestas, deben apostar por un candidato valorado y reconocido por la derecha getafeña. Si consiguiera esto, sería el principal argumento con el que se presentaría ante el electorado.

Su labor a lo largo de esta legislatura ha pasado totalmente desapercibida, salvo alguna salida de tono algo histriónica para captar algún titular de prensa. "Mejor que levantar la voz, reforzar el argumento", G. Herbert. Ciudadanos, por su parte, espera recoger los réditos que a nivel nacional se cosechan para poder aumentar su representatividad en el salón de plenos y así poder condicionar el futuro gobierno municipal. Quizás no sea un argumento suficiente para agrandar el centro político y que los vecinos de Getafe se inclinen a introducir la papeleta naranja en mayo.

Desde ***Getafe Actualidad*** invitamos a todos a que presenten sus argumentos suficientes desde nuestras páginas, sin filtros editoriales.

Queremos ser parte de esa correa de transmisión y generación de confianza que tanto necesita Getafe, pero sobre todo queremos que los vecinos de Getafe tengan argumentos suficientes.

"El argumento o razón de analogía es la base en que descansa el sentido común" (Jaime Balmes).

Pablo Casado apuesta por Isabel Díaz Ayuso para revalidar el Gobierno regional

El líder del PP nacional proclama candidata a una persona de su máxima confianza con el reto de frenar la escalada de Vox y volver a gobernar

◆ Por fin el PP de Pablo Casado ha deshojado la margarita. A escasos 130 días para la celebración de las elecciones autonómicas y municipales del 26 de mayo, los populares han hecho públicos los nombres de los candidatos a la Comunidad de Madrid y al Ayuntamiento de la capital.

Tras meses de esperas y cábalas en los mentideros políticos, y con multitud de nombres entrando y saliendo de las quinielas, finalmente el presidente del PP anunciaba el pasado viernes por la tarde los dos nombres elegidos para pelear por dos de las principales plazas electorales que se dirimirán el próximo 26 de mayo.

Díaz Ayuso, periodista de formación, representa los valores más tradicionales del PP

En el caso de la lista con la que el PP concurrirá a las urnas para tratar de revalidar el Gobierno autonómico, Casado ha optado por Isabel Díaz Ayuso, cuyo nombre estaba en la terna de posibles candidatos pero que, a priori, no partía como principal favorita. Finalmente, con Ángel Garrido prácticamente descartado desde el principio, los populares han optado por un perfil distinto para tratar de alzarse con el Gobierno regional en lo que se vaticina como las elecciones autonómicas más disputadas que se recuerdan. La irrupción de Vox y la consolidación de Ciudadanos en Madrid amenazan la hegemonía del PP como primer representante de la derecha, por lo que Pablo Casado ha optado por la actual vicesecretaria de Comunicación del PP de Madrid para encabezar la lista con la que la formación concurrirá a los comicios.

Asimismo, Casado ha proclamado a José Luis Martínez-Almeida como candidato popular a la Alcaldía de Madrid, en un gesto que refuerza la labor que el actual portavoz de la formación en el Ayuntamiento de la capital ha realizado a lo largo de la presente legislatura, donde se ha convertido en el principal 'azote' de Manuela Carmena.

Los dos candidatos fueron presentados en sociedad en un multitudinario acto que tuvo lugar el pasado domingo en el Teatro Goya de la capital, y en el que la cúpula del PP se dio un baño de multitudes que sirve para encarar la recta final hacia las elecciones municipales y autonómicas de mayo donde los populares se juegan mucho.

El acto sirvió de igual modo de despedida para el presidente de la Comunidad de Madrid, Ángel Garrido, a quien los presentes dedicaron una cerrada ovación y le mostraron su apoyo de cara a los meses restantes de mandato.

Por su parte, la expresidenta regional Esperanza Aguirre dijo sentirse "muy contenta" con la designación de los candidatos ya que "son "magníficos perfiles para defender los principios del PP".

Una candidata para frenar a Vox

◆ Isabel Díaz Ayuso (1978) se ha autodefinido como una candidata "sin miedo" a defender sus ideas y con un proyecto político más escorado a la derecha de lo que representaba la anterior etapa de Cristina Cifuentes. Díaz Ayuso estudió Ciencias de la Información, rama Periodismo, en la Universidad Complutense de Madrid. Está especializada en Comunicación Política. Militante popular desde muy joven, con una carrera paralela a la de Casado, de quien es amiga íntima desde hace muchos años, empezó en el PP bajo el paraguas de la expresidenta regional Esperanza Aguirre, llegando a ser diputada regional. Se sumó posteriormente al equipo de Cifuentes, formando parte de su núcleo más duro. Fue de la mano de Cifuentes cuando asumió el primer cargo público, como portavoz adjunta del Grupo Parlamentario Popular en la Asamblea, para ser nombrada posterirmente viceconsejera de Presidencia y Justicia.

Olga Camacho: "Es un gran acierto de Casado"

◆ La designación de Isabel Díaz Ayuso como candidata del PP a la Comunidad de Madrid ha sido bien recibida por la militancia de Getafe, o al menos por una gran parte de ella que ve en su figura una posibilidad seria de restañar un partido dividido como consecuencia de los últimos acontecimientos.

Olga Camacho, exconcejal popular en el Ayuntamiento de Getafe y representante de la corriente popular que demanda la recuperación del PP local para la militancia de la ciudad, ha señalado en declaraciones a ***Getafe Actualidad*** que Díaz Ayuso es " una gran candidata y será una gran presidenta de la Comunidad de Madrid". "Es clara, directa, transparente, decidida y sin complejos, justo lo que necesita el Partido Popular en estos momentos", ha añadido. En este sentido, Camacho ha remarcado la necesidad de extrapolar esta decisión de Casado al ámbito local. "Esperemos que este acierto de Pablo Casado para la Comunidad de Madrid se haga extensivo a Getafe, proponiendo un candidato o candidata que sea capaz de unir al Partido Popular", ha subrayado, para mostrarse a continuacion "segura de que así va a ser", ya que "es la única receta para frenar la huida de votos hacia VOX: aunar al centro derecha local y arrebatar la Alcaldía en las urnas a Sara Hernandez".

LOCAL

Getafe supera ya la barrera de los 180.000 habitantes

La ciudad ha sido la sexta de toda España que más creció durante 2018 con 2.459 residentes nuevos, según el Instituto Nacional de Estadística

◆ El municipio de Getafe superó durante el pasado año 2018 la cifra de 180.000 habitantes, consolidándose como una de las ciudades de España que más ha crecido en el último año con 2.459 vecinos más que el año anterior.

Las cifras están extraídas del último informe del Instituto Nacional de Estadística (INE). En dicho informe, se constata que Madrid capital sigue siendo la ciudad de España que más ha crecido en cuanto a su población total censada, con 40.353 habitantes más que en 2017.

Murcia, Hospitalet, Valencia, Mijas y Palma de Mallorca preceden a Getafe en esta clasificación, en la que la ciudad del sur de Madrid se sitúa en la séptima plaza con 180.747 habitantes, por delante de Parla (128.256 habitantes y 2.358 más que en 2017). Por el contrario, Fuenlabrada es el municipio del sur de la región que más población perdió en 2018 con respecto al año anterior, con una fuga de 1.083 personas que deja la cifra total de habitantes a 31 de diciembre de 2018 en 193.586.

Se disparan las críticas y el malestar vecinal por la 'pobre' Cabalgata de Reyes

◆ Uno de los días más esperados por los vecinos se acabó convirtiendo en una tremenda decepción.

La Cabalgata de Reyes puso al descubierto las carencias del Gobierno local para organizar el que ha podido ser el último gran evento de la presente legislatura y que, al margen de cuestiones políticas, ha supuesto un fiasco en todos los sentidos.

Así, de hecho, lo han manifestado los ciudadanos a través de las redes sociales, donde han dejado patente su malestar por el triste espectáculo con el que el Ejecutivo encabezado por Sara Hernández ha puesto el punto y final a la Navidad.

Para empezar, la llegada de Sus Majestades al Coliseum en helicóptero resultó desilusionante para los valientes que se atrevieron a acercarse a la citada instalación deportiva. En esta ocasión, el Gobierno local decidió que los tres monarcas de Oriente aterrizaran como cada año en el centro del campo pero, a diferencia de otras ocasiones, los Reyes no recibieron a los niñas y niñas en el interior del Coliseum. Además, el público fue ubicado en un fondo del estadio con escasa visibilidad en lugar de hacerlo en un lateral del mismo.

Posteriormente, y con las calles atestadas de vecinos y vecinas, llegaba el chasco mayúsculo. Solo diez carrozas, cuyo diseño ha sido tremendamente criticado por los asistentes por sus carencias, y apenas 4.000 kilos de caramelos componían el grueso de la comitiva, en un 'visto y no visto' que dejó a los getafenses con mal sabor de boca y a los niños y niñas con una sensación agridulce.

En corto

Denuncian robos y vandalismo entre Getafe Norte y Juan de la Cierva

◆ Vecinos de Getafe han denunciado la proliferación de robos y actos vandálicos en la zona delimitada por las avenidas Francisco Fernández Ordoñez y Juan de Borbón, donde "de un mes a fecha de hoy" se están multiplicando este tipo de prácticas que afectan a los vehículos estacionados. Tal y como apunta una vecina de la zona a ***Getafe Actualidad***, el aumento del vandalismo se ha hecho más evidente "en los coches estacionados sobre todo en el aparcamiento que se encuentra ubicado entre el colegio Concepción Arenal y el colegio Mariana Pineda".

ALEF impartirá en 2019 un total de 10 nuevos cursos para el empleo

◆ El Ayuntamiento impartirá 10 cursos formativos gratuitos en 2019 para mejorar el acceso al mercado laboral de 150 personas desempleadas. Así, 3 de estos cursos están dirigidos a jovenes desempleados inscritos en el programa de Garantía Juvenil, con las especialidades de Atención Sociosanitaria, Instalación y Mantenimiento de Jardines y Zonas Verdes, y Fabricación Mecánica. En cuanto a la formación para el empleo en general, la programación incluirá especialidades como Aeronáutica y Fabricación Mecánica o Jardinería, entre otros.

Mercadona adquiere una nave para potenciar su plataforma online

◆ El gigante de la alimentación Mercadona ha adquirido mediante el sistema de alquiler una instalación logística de 14.500 metros cuadrados en Getafe, desde donde prevé impulsar su nueva plataforma de venta online a partir del año 2020. Mercadona ha dado un giro en las últimas fechas a su política de venta a través de Internet, y fruto de ello ha decidido apostar por Getafe como centro neurálgico de su estructura logística para dar respuesta a los pedidos que procedan de la región a partir de 2020, según las previsiones de la compañía.

Aplaza la declaración ante el juez de la alcaldesa por los vertidos ilegales en Perales

El secretario del Ayuntamiento no remitió unos informes necesarios para la vista, lo que ha provocado su retraso

◆ La declaración que la alcaldesa de Getafe, Sara Hernández, debía prestar en la mañana del pasado 9 de enero en el juzgado de Primera Instancia e Instrucción número 3 de Getafe por un presunto delito medioambiental fue finalmente aplazada a instancias del magistrado al no haberse recibido en sede judicial los informes requeridos al secretario del Ayuntamiento de Getafe.

En una providencia dictada a última hora de la tarde anterior a la fecha fijada para la vista, el juez acordaba la suspensión de las declaraciones previstas, donde debían comparecer la alcaldesa y el concejal de Sostenibilidad, Jorge Juan Rodríguez, tras la querella presentada por Impulsa Getafe por los vertidos ilegales de aguas sin tratar desde el barrio de Perales directamente al río Manzanares.

El juez acuerda aplazar sin fecha la comparecencia de la alcaldesa y del edil responsable del área de Medio Ambiente

De esta manera, y al no haber recibido el juez la documentación necesaria para tomar declaración a los dos responsables municipales en calidad de querellados, la comparecencia de ambos ha quedado aplazada sin que, al cierre de esta edición, se haya programado una nueva fecha para la misma.

El pasado 23 de noviembre, el titular del juzgado de Primera Instancia e Instrucción número de 3 de la localidad citaba a la regidora y al concejal de Sostenibilidad para ser oídos "en calidad de querellados" tras la denuncia realizada por el partido local Impulsa Getafe.

El magistrado entendía que había motivos para iniciar las diligencias previas por un presunto delito "en contra de los recursos naturales y el medio ambiente", por lo que citaba a ambos responsables del Gobierno municipal y admitía por ende a trámite la querella.

Asimismo, el juez pidió al SEPRONA de la Guardia Civil que comprobara sobre el terreno la existencia de estos vertidos de aguas fecales "desde un desagüe proveniente del barrio de Peales del Río, con conducción a cielo abierto, situado en la margen derecha del río Manzanares, unos pocos metros antes del puente de la Cañada Real Galiana, y por quién".

"Tranquilos"

Tras conocerse la citación judicial, el Gobierno local emitía un comunicado en el que aseguraba que la alcaldesa y el edil se encontraban "tranquilos", a la vez que ha derivado la responsabilidad a la Confederación Hidrográfica del Tajo.

Así, en el comunicado remitido a los medios, el Gobierno municipal recalcaba que "a principios de 2016 se puso en marcha la redacción de un proyecto en lo que respecta a la remodelación de las Elevadoras de Perales del Río I-II" y que "desde noviembre de 2016 se cuenta con ese proyecto, que se envió a todas las administraciones responsables, como son la Confederación Hidrográfica El Tajo, Consejería de Medioambiente de la Comunidad de Madrid y al Ayuntamiento de Madrid para que dieran su aprobación como requisito imprescindible para iniciar las obras".

"El Ayuntamiento de Madrid y la Consejería de Medioambiente dieron su visto bueno al proyecto en julio de 2018, mientras que la Confederación Hidrográfica El Tajo lleva desde julio de 2017 estudiando la situación sin pronunciarse al respecto", subraya el Ejecutivo.

Dimisión

El Pleno de la Corporación aprobó el pasado 19 de diciembre la moción presentada por el PP para exigir la dimisión de la alcaldesa y del edil responsable de Medio Ambiente, tras ser citados a declarar en calidad de querellados por los vertidos ilegales de aguas fecales al río Manzanares.

La propuesta salió adelante con 11 votos a favor, 8 en contra y seis abstenciones (ha habido dos ausencias en el Pleno), y contó con el apoyo expreso del grupo proponente y de Ciudadanos. PSOE e IUCM-LV votaron en contra y Ahora Getafe se abstuvo.

Asimismo, la fiscal ha solicitado al juez que inste al Ayuntamiento a que aporte informes relativos a las sanciones impuestas por la Confederación Hidrográfica del Tajo al Consistorio desde el año 2005, lo que podría tener consecuencias para los anteriores alcaldes, Pedro Castro y Juan Soler.

Confirmada una indemnización de 260.000 euros a cuatro víctimas del amianto

◆ La Sala de lo Civil del Tribunal Supremo ha confirmado una indemnización de 260.000 euros a diez familiares de cuatro mujeres fallecidas por amianto, cuyos maridos trabajaron en la fábrica de Uralita en Getafe, inadmitiendo los recursos de casación y extraordinario por infracción procesal interpuestos por la representación de la empresa contra la sentencia dictada el 5 de abril de 2016 por la Audiencia Provincial de Madrid.

Según el auto del pasado 31 de octubre, la sentencia recurrida concluye compartiendo la valoración de la prueba realizada por el juez de Primera Instancia, quedando probado que "las enfermedades padecidas por las esposas de los cuatros trabajadores de Uralita tuvieron una relación causa-efecto en la inhalación de polvo de amianto al lavar y planchar ropa de trabajo de sus maridos".

Además, recogiendo los términos de la sentencia de Primera Instancia que asume el tribunal de apelación, se concluye que la empresa "no ha acreditado suficientemente que adoptara, no ya las medidas a que legalmente viniera obligada, sino aquellas que conforme a los conocimientos habidos en el momento en el que debieron producirse los hechos litigiosos, entre 1962 y 1992, debían haberse adoptado". Asimismo, se señala que la actividad productiva se desarrollaba con materiales "que conocía ya desde al menos 1940 eran especialmente peligrosos, no habiendo probado desde luego la misma en forma suficiente, a juicio del tribunal de apelación, la eficacia de las medidas de seguridad al efecto adoptadas".

LOCAL

LYMA y Ecoembes reparten fiambreras entre los alumnos de Educación Infantil

◆ El Ayuntamiento, a través de LYMA, ha comenzado a repartir las 'Sandwicheras de Concienciapiés' entre el alumnado de Educación Infantil de 3, 4 y 5 años, de todos los centros educativos de Getafe. Esta iniciativa ha sido elaborada junto a Ecoembes y tiene por finalidad reducir el consumo de envoltorios como hábito diario entre los niños y niñas, que podrán utilizar este elemento para llevar su merienda al colegio todos los días.

En palabras del concejal de Limpieza, Ángel Muñoz, "favorecemos así la reflexión en el ámbito familiar sobre consumo responsable y la protección ambiental. Esperamos que la sandwichera se convierta en el elemento favorito de la mochila de nuestros niños y niñas, que además pueden personalizar escribiendo su nombre y pegando la foto que más les guste".

La Policía Local decomisó 1.421 juguetes ilegales en Navidad

Los agentes de la Policía Local retiraron los juguetes de mercado y, además, denunciaron a 6 locales sin licencia y a 11 sin seguro obligatorio

◆ La Policía Local de Getafe se ha incautado de 1.628 artículos en las inspecciones realizadas durante la campaña especial de Navidad en establecimientos de la localidad, evitando así que llegasen a los vecinos y vecinas en mal estado o con deficiencias que pudieran resultar peligrosas para niños y niñas, según ha detallado el Consistorio en un comunicado.

Concretamente, se han retirado 1.382 juguetes por deficiencias en el etiquetado; 35 por estar incluidos en la Red de Alertas AECOSAN (Agencia Española de Consumo) y 4 juguetes eléctricos.

Asimismo, los agentes se han incautado de 265 productos alimenticios no aptos para el consumo por tener la fecha de caducidad superada, mercancía que ya ha sido destruída. Además, se han inspeccionado 38 establecimientos, seis de los cuales no contaban con licencia administrativa para su ejercer la actividad, mientras que otros 11 carecían del seguro obligatorio para ello.

También se han tramitado denuncias a siete establecimientos por acceso, ubicación y/o fecha de revisión de los extintores. Se ha denunciado asimismo a siete personas por carecer del Certificado de Manipulador de Alimentos; se han tramitado tres denuncias por mercancía ocupando pasillos e interfiriendo el paso de personas, y cinco más por la instalación de hornos sin autorización, así como por carecer del necesario aviso de prohibición de venta de bebidas alcohólicas y hojas de reclamaciones.

Residuos

Por otro lado, la empresa municipal de limpieza LYMA ha recogido 2.690 toneladas de residuos durante la pasada Navidad.

Récord de donaciones de sangre en el XVII Maratón del Hospital de Getafe

◆ El Hospital Universitario de Getafe, en colaboración con el Centro de Transfusión de la Comunidad de Madrid, celebró a finales del pasado mes de diciembre el XVII Maratón de donación de sangre bajo el lema "Todo lo que das, vuelve", destinado a recoger donaciones. Los profesionales del Hospital y los ciudadanos de su área de influencia dieron una gran respuesta al llamamiento a la donación de sangre, de manera que se obtuvieron 165 donaciones, lo que representa un nuevo récord de donaciones del centro en un solo día.

El XVII Maratón contó con la visita de la cantautora Alba Recio, que realizó una actuación musical especial para los donantes, así como la visita de la alcaldesa, Sara Hernández, y la concejala de Bienestar Social, Ángeles Guindel, que donaron sangre sumándose a la iniciativa.

Impulsa se adelanta al resto y da por inaugurado el año electoral

◆ El partido local Impulsa Getafe se ha adelantado al resto de formaciones políticas de la localidad y ha dado por iniciado el año electoral, con la colocación de tres carteles de grandes dimensiones en zonas estratégicas de la ciudad con los que pretende dar a conocer su proyecto de cara a los comicios del 26 de mayo.

Impulsa, partido de nuevo cuño liderado por Roberto Benítez, luce de esta forma en tres grandes carteles ubicados en el acceso a Getafe Norte, en la A-42 y en la avenida Juan de Borbón, con el eslogan "Y Getafe ¿para cuándo?". Con ello, la formación da por inaugurado un intenso año electoral que concluirá el domingo 26 de mayo con las elecciones municipales.

Detenido el miembro de un grupo dedicado a cometer robos en domicilios

◆ La Policía Nacional y los Mossos d'Esquadra detuvieron a dos hombres que participaron en el asalto con armas de fuego a una joyería en julio en Castelldefells (Barcelona), donde sustrajeron 92.000 euros en joyas y dispararon contra un mosso fuera de servicio que les intentó detener.

Así lo ha explicado la policía en un comunicado, en el que detalla que los arrestados formaban parte de un grupo criminal, a cuyos miembros se les considera presuntos autores de diez robos con fuerza en domicilios de Madrid y Toledo.

Tras las pesquisas pertinentes, los agentes dieron con uno de los atracadores, que se había unido a otro grupo delictivo con el mismo 'modus operandi'. Así, cinco integrantes del grupo delictivo, cuatro hombres y una mujer, fueron detenidos en el operativo policial llevado a cabo el pasado 11 de diciembre. En concreto, un detenido en Getafe, otros tres de ellos en Cedillo del Condado (Toledo) y uno más en Sant Boi de Llobregat (Barcelona).

SEUR cerrará sus instalaciones en Getafe y se traslada a Illescas en 2020

◆ SEUR Logística, la unidad de negocio de la compañía dedicada a soluciones de logística y transporte, cerrará sus instalaciones ubicadas en el polígono Los Ángeles de Getafe para unificarlas, junto a sus almacenes de Alcalá de Henares, en un enclave conjunto situado en Illescas (Toledo). Así lo ha anunciado la empresa en un comunicado, en el que explica que el próximo mes de marzo arrancará la construcción del futuro centro de 36.000 m2 y que aglutinará a partir de 2020 las operaciones que se realizan actualmente desde Getafe y Alcalá.

Así, la puesta en marcha de esta nueva nave en Illescas supondrá la unificación de las operaciones de logística de SEUR que actualmente se desarrollan desde sus centros en Getafe (que cuenta con 15.000 m2) y el ubicado en Alcalá de Henares (con casi 12.000 m2 de superficie).

El nuevo centro albergará a 200 trabajadores, con 1.600 m2 destinados a oficinas y zonas de descanso para los empleados, para "consolidar nuestras operaciones logísticas en un único punto, optimizando la gestión del almacén y las rutas" afirma Carlos Cavero, director de SEUR Logística.

El Gobierno local suprime las ayudas al pago del IBI

Las familias con menos recursos ya no podrán beneficiarse de estas bonificaciones

◆ El Gobierno municipal (PSOE e IUCM-LV) ha decidido suprimir las ayudas que se venían destinando para hacer frente al abono del Impuesto de Bienes Inmuebles (IBI) y a las que se podían acoger aquellas familias con menos recursos de la localidad.

Estas bonificaciones, tal y como ha denunciado el PP local en un comunicado, suponían un ligero alivio para las maltrechas economías de muchas familias de la ciudad "cuyos ingresos no alcanzan los 1.000 euros al mes y que esperaban las ayudas como agua de mayo porque sus recibos superan los 500 euros".

Las ayudas al pago del IBI fueron aprobadas en 2014 por el Partido Popular, en lo que fue "una iniciativa pionera entre los municipios del sur de la Comunidad de Madrid que cosechó un enorme éxito", según recalcan los populares, para quienes la alcaldesa, Sara Hernández, "consciente de que sólo le quedan cinco meses en la poltrona, se marchará causando el mayor daño posible a las familias más humildes".

"Imposible jurídicamente"

Por su parte, fuentes del Gobierno municipal han señalado que "desde que gobernaba el PP, ya se le trasladó por parte de los trabajadores y trabajadoras habilitados en el Ayuntamiento las dificultades jurídicas de realizar unas ayudas con esas características". "Tal es así que, a día de hoy, es imposible jurídicamente que continúen realizándose, además de que esas ayudas no tenían el carácter social del que presume el PP", subrayan estas mismas fuentes.

En este sentido, desde el Ejecutivo local recuerdan que "en los últimos 4 años se han estado impulsando nuevas ayudas e incrementado el presupuesto en otros programas para que las familias más vulnerables estén protegidas", en referencia a las "Ayudas de Emergencia, Ayudas Extraordinarias, Ayudas para la Educación de 0 a 3 años, Becas de Comedor, Becas de Libros, etc".

Piden mover un buzón que se ha convertido en un "meadero de perros"

◆ Los vecinos del número 2 de la avenida de las Vascongadas de Getafe solicitan el cambio de ubicación de un buzón de correos que, literalmente, se ha convertido en un "meadero de perros", tal y como ha denunciado uno de los residentes a ***Getafe Actualidad***. En este sentido, este vecino solicita el cambio de ubicación de este buzón, situado en la acera a la altura del número 2 de la citada calle y que "debido al incivismo de los vecinos de la zona se ha convertido en un meadero de perros, causando molestias y malos olores a los vecinos del portal". Por ello, pide "si fuera viable el cambio de ubicación del citado buzón" a una zona "menos transitada o alejada de las fachadas de los portales", o bien que la Policía Local sancione a los dueños de los perros.

Comienzan las preinscripciones en los cursos de ocio y Espacios Abiertos para jóvenes

El plazo de solicitud se abrió el pasado lunes y concluirá este próximo viernes 18 de enero para aquellos jóvenes entre 14 y 30 años de edad

◆ Desde el pasado lunes y hasta el viernes 18 de enero se ha abierto el plazo de preinscripción en los cursos de Ocio y Espacios Abiertos que la delegación de Juventud impartirá en los Centros Cívicos, el Espacio Música Joven y el Espacio Getafe Joven, entre los meses de febrero y junio.

Esta iniciativa está dirigida a jóvenes de 14 a 30 años que residan, estudien o trabajen en Getafe, que podrán formalizar la preinscripción a través de la web ocio.getafe.es o de forma presencial en el Espacio Getafe Joven, sito en avenida de las Fuerzas Armadas 8 de lunes a viernes de 9:30 a 14:00 horas, y de lunes a jueves de 17:00 a 19:00 horas. En el Espacio Getafe Joven se impartirán los cursos de Edición No Lineal y Postproducción; Iniciación a la Fotografía; Graffitti; Guión; Ilustración; cursos de Iniciación y avanzado de Maquillaje y Caracterización; Producción y Realización de Cortos; Retoque y Edición Fotográfica; y Teatro e Interpretación.

En el Espacio Música Joven, se podrán realizar los cursos de In ciación al Bajo; Iniciación a la Batería y Batería avanzado; Cortos con el Móvil; Doblaje y Técnicas de Interpretación tanto en el nivel de Iniciación como Avanzado; Producción Musical; e Iniciación al Teclado. En el Centro Cívico Cerro Buenavista se podrán apuntar a los cursos 'Monta tu Grupo de Teatro' y 'Conversación en Inglés'; así como en los Espacios Abiertos de Breakdance y de Cartas y Wargames. En el Centro Cívico Alhóndiga se impartirá un curso de Cocina y en el Centro Cívico Juan de la Cierva se podrán realizar los cursos de Baile Urbano (Funky-hip hop) para 12-16 años: así como los Espacios Abiertos de Capoeira Infantil para 8-13 años y Capoeira para jóvenes.

INMOBILIARIA

La compraventa de viviendas en la Comunidad de Madrid creció un 10,1% en el mes de noviembre

Del total de viviendas, 5.671 eran libres frente a las 646 de regimen de protección. Además, 4.650 eran de segunda mano y 1.667 nuevas

◆ La compraventa de viviendas aumentó un 10,1 por ciento el pasado mes de noviembre en relación al mismo mes de 2017, hasta sumar 6.317 operaciones, según ha informado el Instituto Nacional de Estadística (INE).

Del total de viviendas compradas en la Comunidad de Madrid en el undécimo mes del año, 5.671 era libre frente a las 646 de regimen de protección. Además, 4.650 eran de segunda mano frente a las 1.667 nuevas.

El incremento interanual también se disparó en las fincas transmitidas inscritas en los registros de la Comunidad, donde se alcanzaron las 20.095, lo que se traduce en un incremento del 21,7 por ciento con respecto a 2017, la mayor subida de todas las comunidades autónomas.

En términos generales, la compraventa de viviendas aumentó un 2,8 por ciento el pasado mes de noviembre en relación al mismo mes de 2017, hasta sumar 42.510 operaciones. El avance interanual de noviembre, con el que la compraventa de viviendas encadena ocho meses consecutivos de incrementos, es bastante inferior al logrado en octubre, cuando este indicador subió un 15,8 por ciento, registrando su mejor octubre en 11 años.

Las transacciones sobre viviendas usadas se incrementaron un 1,6 en noviembre en relación al mismo mes de 2017, hasta totalizar 34.107, mientras que la compraventa de viviendas nuevas avanzó un 7,9 por ciento en tasa interanual, hasta 8.043 transacciones.

El 90,4 por ciento de las viviendas transmitidas por compraventa en el penúltimo mes del año pasado fueron viviendas libres y el 9,6 por ciento, protegidas. La compraventa de viviendas libres aumentó un 1,9 por ciento el pasado mes de noviembre en tasa interanual, hasta sumar 38.084 transacciones, en tanto que las operaciones sobre viviendas protegidas avanzaron un 11,3 por ciento, con 4.066 transacciones.

En términos mensuales (noviembre de 2018 sobre octubre del mismo año), la compraventa de viviendas bajó un 3,2 por ciento, su mayor retroceso en un mes de noviembre desde 2014.

Andalucía

El pasado mes de noviembre el mayor número de compraventas de viviendas por cada 100.000 habitantes se dio en Comunidad Valenciana (168), La Rioja (144) y Cantabria (128).

Andalucía fue la región que más operaciones sobre viviendas realizó en el penúltimo mes del año pasado, con 7.950 compraventas, seguida de Cataluña (6.681), Comunidad Valenciana (6.593) y Madrid (6.317).

Los mayores avances interanuales en la compraventa de viviendas se registraron en Cantabria (+30,3 por ciento), La Rioja (+28,8 por ciento) y Castilla-La Mancha (+26,6 por ciento). Los únicos descensos se experimentaron en Baleares (-7,2 por ciento), Andalucía (-5,9 por ciento), Extremadura (-5 por ciento), Castilla y León (-2,5 por ciento) y Cataluña (-0,1 por ciento).

Sumando las fincas rústicas y urbanas (viviendas y otros inmuebles de naturaleza humana), las fincas transmitidas el pasado mes de noviembre alcanzaron las 170.271, cifra un 9,4 por ciento superior a la registrada en el mismo mes de 2017. Por compraventa se transmitieron un 4 por ciento más de fincas que en noviembre de 2017, mientras que las transmisiones por donación crecieron un 15,8 por ciento y las transmitidas por herencia repuntaron un 1,9 por ciento. Por su parte, las operaciones por permuta cayeron un 1,6 por ciento.

Según los datos del INE, el número de compraventas de fincas rústicas bajó un 3,7 por ciento en noviembre, hasta un total de 11.513 operaciones, mientras que las compraventas de fincas urbanas aumentaron un 5,3 por ciento, hasta 73.835 operaciones.

En noviembre, el mayor número de fincas transmitidas por cada 100.000 habitantes se dio en La Rioja (723), Castilla y León (718) y Comunidad Valenciana (610).

Los mayores incrementos interanuales en el número de fincas transmitidas en noviembre se dieron en Madrid (+21,7 por ciento), Cantabria (+19,6 por ciento) y La Rioja (+19,4 por ciento), mientras que los únicos descensos correspondieron a Aragón (-11,7 por ciento), Baleares (-6 por ciento) y Extremadura (-4,4 por ciento).

IDENTY vivienda
633 93 68 18
8 viviendas unifamiliares adosadas
DESDE:
409.900 € + IVA
EL BERCIAL
GETAFE

PARLA

La ciudad estrenará cines la próxima primavera diez años después de su cierre

◆ El Ayuntamiento de Parla ha aprobado la licencia de obras para la reapertura de los cines del Centro Comercial El Ferial, que cerraron en 2008 dejando a la localidad sin este tipo de establecimientos desde entonces.

El equipo de Gobierno ha intermediado con el Centro Comercial El Ferial y con Spazio Cines, para que los cines vuelvan al municipio más de diez años después, previsiblemente en la próxima primavera, una vez acabadas las obras que comenzaron estas navidades, según ha comunicado el Ayuntamiento.

En total, los nuevos cines de Parla se asentarán sobre una superficie de 1.700 metros cuadrados con un diseño "elegante y moderno, totalmente renovado". La inversión, a cargo de las empresas, será de más de 1.5000.000 euros.

Los nuevos cines tendrán siete salas. Para cumplir con toda la normativa de evacuación, incendios y accesibilidad, las obras tienen proyectada la construcción de dos pasillos de evacuación, nuevas salidas de emergencia, el cambio del acceso de algunas salas y la eliminación de una de las salas de los antiguos cines.

LEGANÉS

El jefe de Protección Civil salva la vida de un niño durante la Cabalgata

◆ El jefe de la Agrupación de Protección Civil de Leganés, Teodoro Becedas, salvó la vida de un niño que se había atragantado con un caramelo en la Cabalgata de Reyes del pasado sábado 5 de enero.

Becedas realizó la maniobra de Heimlich, un procedimiento de primeros auxilios con el que logró desobstruir el conducto respiratorio. Se trata de una técnica que se realiza en casos de asfixia por atragantamiento.

El alcalde de Leganés, Santiago Llorente, agradeció en el nombre de todos los vecinos y vecinas el trabajado de Teodoro Becedas y toda la Agrupación de Protección Civil de Leganés.

Más de 90.000 personas

Más de 90.000 personas siguieron las Cabalgatas de Reyes de Leganés y La Fortuna. El color, la animación y la puesta en escena de las diferentes carrozas y artistas llenaron de ilusión las calles de la ciudad en un día mágico.

En el dispositivo de seguridad programado para esta jornada participaron de forma conjunta Policía Local, Policía Nacional, Guardia Civil, Protección Civil, seguridad privada y personal de la organización al paso de las comitivas. En la Cabalgata de Leganés participaron 21 carrozas y 5 en La Fortuna. La labor asociativa y de las diferentes entidades de la ciudad fue una vez más clave para asegurar la animación y el colorido en el recorrido.

Además de la novedosa presencia de las 'Hadas de la Navidad'. Cuatro mujeres enfundadas en vestidos de gran tamaño y altura que ilusionaron a los niños, niñas y familias que presenciaron el recorrido.

Aparece muerto un anciano de 87 años en Leganés con un fuerte golpe en la cabeza

◆La Policía Nacional investiga la muerte de un anciano de nacionalidad española y 87 años de edad, que ha aparecido sin vida y con un fuerte golpe en la cabeza en su casa de Leganés.

Los agentes localizaron el cuerpo sin vida del hombre el miércoles día 2 de enero a las 19.30 horas en la calle del Faisán de Leganés, después de que los familiares avisaran a la Policía tras varios días sin noticias del ahora fallecido.

Tras entrar en la casa baja donde residía, encontraron dentro al hombre en su habitación muerto por traumatismo craneoencefálico.

La Brigada de Homicidios no descarta ni un posible asesinato ni un accidente doméstico como causa de la muerte, si bien todo apunta a la primera hipótesis ya que, al parecer, la casa tenía la puerta abierta, se encontraba revuelta y podrían faltar algunos objetos de valor.

Alcorcón inicia las obras para conectar la rotonda de la calle Argentina con la autovía A-5

Los trabajos se desarrollarán en cuatro fases y está previsto que estén totalmente finalizados hacia el mes de marzo del presente año

◆ El pasado miércoles arrancaban las obras de construcción de la nueva incorporación al tronco de la Autovía A-5, sentido Madrid, desde la glorieta de la calle Argentina a la altura del punto kilométrico 13+500, en el municipio de Alcorcón.

En dicha rotonda confluyen las calles Argentina, Dublín, Viena y la avenida Villaviciosa. El Ayuntamiento ha realizado una inversión de 500.000 euros para unas obras que cuentan con un plazo de ejecución de alrededor de tres meses y que, previsiblemente, estarán listas a finales de marzo.

Estos trabajos consisten en la ampliación del diámetro de la actual rotonda y la ejecución del ramal de salida hacia la A-5 en sentido Madrid, que conectará con el que existe en la actualidad desde el paso superior. Dichas obras se ejecutarán en cuatro fases. La primera de ellas, que ya ha comenzado, no llevará aparejado ningún corte de tráfico. Los cortes de tráfico del resto se irán comunicando a través del apartado de incidencias de la web municipal (www.ayto-alcorcon.es).

Hasta la fecha, el acceso a la carretera sólo se puede realizar a través de la calle Argentina hasta la avenida de Móstoles o a través de la calle Argentina llegando hasta la avenida de San Martín de Valdeiglesias. Ambas opciones obligan a los vecinos a atravesar estas dos rotondas, que suelen ser puntos de alta intensidad de tráfico en determinadas horas generando con ello atascos. Además, esta actuación dará solución a los vehículos que, en la actualidad, salen del establecimiento hotelero existente en la zona, y que, en ocasiones, han podido generar situaciones de riesgo e, incluso, accidentes.

MÓSTOLES

Gabriel Ortega se presenta como candidato a las primarias de Podemos en la localidad

◆ Gabriel Ortega, actual concejal de Cultura, Bienestar Social y Vivienda del Ayuntamiento, ha anunciado su candidatura como cabeza de lista en las primarias de Podemos Móstoles. Con este proceso de primarias los miembros de Podemos en la localidad elegirán a las personas de la formación morada que irán en lista electoral en las elecciones municipales de 2019. La intención de esta candidatura es llegar a liderar un Gobierno progresista, ecologista y feminista en Móstoles tras la próxima cita electoral.

Desmantelado un 'punto negro' de venta de hachís y marihuana cerca de un colegio y varios IES

◆ Agentes de la Policía Nacional han desmantelado un "punto negro" de venta de hachís y marihuana que se encontraba en la inmediaciones de un colegio de Educación Infantil y Primaria y varios institutos de Educación Secundaria (IES) de Móstoles, una operación que se ha saldado con cuatro detenidos por un delito contra la salud pública.

La investigación comenzó gracias a la colaboración ciudadana, ya que varias asociaciones de vecinos y los propios directores de los centros alertaron sobre el aumento del consumo de sustancias estupefacientes en las inmediaciones. Tras establecer un dispositivo de vigilancia, los agentes lograron identificar a numerosos estudiantes, muchos de ellos, sin alcanzar la mayoría de edad, que acudían a un mismo lugar, donde adquirían la droga.

Las investigaciones y el registro efectuado permitieron la detención de cuatro personas.

Móstoles apuesta por el agrocompostaje profesional y se suma a un proyecto regional

◆ El Ayuntamiento de Móstoles ha anunciado su participación en el proyecto CAM Agrocomposta, una iniciativa de agrocompostaje profesional que se pondrá en marcha en diferentes municipios de la región a lo largo de 2019. El proyecto, cuya presentación se llevó a cabo el pasado 14 de diciembre en el municipio de Venturada, tiene como objetivo implementar una serie de experiencias piloto de agrocompostaje profesional en distintas fincas agrarias y ganaderas para comprobar su funcionamiento a distintas escalas.

VALDEMORO

El Ayuntamiento abre un proceso para estabilizar 33 plazas de funcionarios públicos

◆ El Ayuntamiento de Valdemoro ha iniciado el procedimiento para poner en marcha el plan de estabilidad en el empleo público del Consistorio, que tiene como finalidad "garantizar las potestades públicas y estabilizar y regularizar las plazas de los laborales temporales, de modo que puedan optar a ser considerados como funcionarios de forma definitiva de acuerdo con lo que establece la ley".

Según consta en el informe de Alcaldía, el Ayuntamiento de Valdemoro cuenta en la actualidad con 554 empleados, de los que 151 han pasado por un proceso selectivo: 140 son funcionarios y 11 más laborales fijos. Dicho documento recoge igualmente que los 403 restantes son empleados que en su gran mayoría ocupan un puesto de laborales temporales que, como manifiesta la Inspección de Trabajo desde 2009, han accedido al puesto sin pasar por procesos selectivos tal y como exige la ley. En este contexto se produce la convocatoria de 33 plazas para cubrir puestos de funcionarios, actualmente desempeñadas por personal laboral de carácter temporal que accedieron a las mismas sin proceso selectivo, que tienen que ejercer responsabilidades de potestades públicas que la ley reserva a funcionarios.

La consolidación de estos 33 puestos de trabajo afecta a 10 destinos del grupo A1 de funcionarios, tanto técnicos de administración general como de la escala especial que cubrirán plazas de técnicos jurídicos (2), innovación y TIC (1), salud (1), deportes (1), medio ambiente (1), arquitectos (2), ingeniero de caminos (1) y mujer (1).

Las otras 23 plazas se reparten entre funcionarios de administración general y de administración especial del grupo 2 que pretende cubrir 10 puestos de técnicos de gestión, 6 de arquitecto técnico, 4 de ingenieros y otros 3 de técnicos de administración especial de desarrollo local, cultura y consumo.

FUENLABRADA

Aprobada la conexión entre el polígono El Bañuelo y la M-506 mediante vía de servicio

◆ La Junta de Gobierno aprobó el pasado 23 de noviembre la construcción de una vía de servicio que permita el acceso al polígono industrial El Bañuelo desde a carretera M-506, un proyecto que ya ha sido publicado en el BOCM con fecha 8 de enero. Así, el Ayuntamiento acordaba dar luz verde al proyecto de acceso al polígono El Bañuelo, que será redactado por "Sociedad de Estudios del Territorio e Ingeniería" y que supondrá la ejecución de una vía de servicio unidireccional de dos carriles en la margen derecha de la M-506 (dirección Pinto).

actualidad sur

www.actualidadsur.es
TU DIARIO ONLINE DE LA ZONA SUR DE MADRID

DEPORTES

Quejas y fuertes críticas por la "pésima" organización de la San Silvestre

Muchos participantes en esta tradicional carrera popular han denunciado los deficientes servicios ofrecidos por la organización de la prueba a pesar del alto precio que debían abonar por el dorsal correspondiente

◆ La tradicional carrera popular San Silvestre de Getafe celebrada el pasado 31 de diciembre parece no haber dejado satisfechos a muchos de los deportistas que se animaron a participar en ella.

Muchos de ellos han aprovechado las redes sociales para mostrar su descontento con la organización de la prueba, que como cada año ha corrido a cargo de la Peña Pceros y que, en esta ocasión, parece haber fallado en lo esencial a tenor de las denuncias vertidas por los corredores.

Cada participante debía abonar entre 14 y 17 euros para poder tomar parte en una carrera que no ha estado a la altura

Así, los usuarios critican en primer lugar que la web oficial de la carrera no funcionase o que la entrega de dorsales se realizase dos días antes de la celebración de la misma, aunque estos no son los principales motivos de las quejas. La entrega de dorsales se realiza en la sede de la peña, ubicada en la avenida de Los Ángeles, un lugar que según denuncian algunos corredores se encuentra "lleno de humo y con decenas de personas con bebidas espirituosas".

Allí, la organización hace entrega de la presunta bolsa del corredor, que consiste en "una camiseta y un dorsal sin imperdibles". El alto precio que deben pagar los corredores (14 euros en venta anticipada y 17 los días previos a la carrera) también ha indignado a muchos, sobre todo debido a los escasos servicios que se prestan a los deportistas por esa importante cantidad, sobresaliendo tal y como apuntan los afectados la carencia de agua o la ausencia de guardarropa.

En lo meramente deportivo, la XXXVII edición de la San Silvestre de Getafe se saldó con las victorias, por cuarto año consecutivo, de Mohamed Blal y Lucía Morales, en una carrera en la que participaron unos 2.000 deportistas.

Renovado el sistema de iluminación en la piscina cubierta del polideportivo Alhóndiga-Sector 3

◆ El Ayuntamiento ha renovado el sistema de iluminación de la sala de nado de la piscina de invierno del Complejo Deportivo Municipal Alhóndiga-Sector 3, sustituyendo las anteriores luminarias de halogenuros metálicos por dieciocho nuevos proyectores de tecnología led. Esta nueva actuación, con un presupuesto de 9.600 euros, se ha llevado a cabo siguiendo criterios de ahorro energético, eficiencia y seguridad. Como explica el concejal de Deportes, Javier Santos, "con esta actuación mejoramos el ahorro energético, la eficiencia y seguridad, y continuamos apostando por la mejora de las instalaciones deportivas públicas, en este caso con la mejora de la iluminación como ya se hiciera en el pabellón polideportivo Rafael Vargas y en las pistas de balonmano playa".

La Media Maratón 'Ciudad de Getafe' celebra su 20ª edición el próximo 27 de enero

◆ El próximo domingo 27 de tendrá lugar en las calles de Getafe una de las pruebas más emblemáticas del calendario deportivo de la ciudad, la Media Maratón "Ciudad de Getafe", organizada por el Club de Atletismo Artyneon con la colaboración del Ayuntamiento de la localidad y que este año cumple

La prueba, muy esperada por los aficionados, es una de las cinco mejores de estas características a nivel nacional

su 20 edición. La prueba se celebrará a partir de las 10:30 horas sobre un recorrido urbano homologado por la Real Federación Española de Atletismo de 21.097 metros.

Hasta el día 23 de enero o hasta que se agoten los dorsales puestos a la venta por la organización (5.000), los aficionados al atletismo pueden inscribirse en esta prestigiosa carrera en las webs www.atletismoartyneon.es o en www.42ypico.es

La organización establece las siguientes categorías por rango de edad, senior masc/fem (de 18 a 34 años), veterano/a A (de 35 a 39 años), veterano/a B (de 40 a 44 años), veterano/a C (de 45 a 49 años), veterano/a D (de 50 a 54 años), veterano/a E (de 55 a 60 años), veterano/a F (de 60 años en adelante) y silla de ruedas (no hand bike) en categoría única; además habilitará diferentes cajones de salida para facilitar las marcas de los atletas.

Además de trofeos para los tres primeros clasificados de cada una de las categorías, para el primer y primera atletas locales (empadronados en Getafe) y para los tres primeros clasificados absolutos masculinos y femeninos, la organización establece premios en metálico para los primeros clasificados y clasificadas en la clasificación general masculina y femenina que oscilan entre los 800 € para el primer puesto y 100 € para el quinto puesto.

El acto de presentación de la 20ª Media Maratón "Ciudad de Getafe" se celebrará el viernes 18 de diciembre a partir de las 18:30 en el Salón de Actos anexo a la cafetería del Centro Comercial El Bercial de El Corte Inglés.

El alto número de participantes, el gran nivel organizativo y la llanura del circuito coloca a esta prueba entre las cinco mejores a nivel nacional de la distancia.

El Getafe CF entra en Europa tras una exhibición de pegada en El Madrigal

◆ El Getafe va en serio, muy en serio. La solidez del cuadro de José Bordalás sigue dando réditos a un equipo del que ya nadie duda y que ha dado una bofetada de realidad a todos aquellos que aún ponen en tela de jucio el estilo.

Los azulones han finalizado la primera vuelta con unas sensaciones inmejorables y metidos en puestos de Europa League, lo que tiene un especial mérito si consideramos que nos encontramos en una de las Ligas más igualdas y disputadas que se recuerdan.

El triunfo del pasado sábado ante el Villarreal en El Madrigal, con la pizca de fortuna que faltó en otros partidos, ha servido para que el Getafe encare la segunda parte del campeonato con 28 puntos en el zurrón y la permanencia, salvo catástrofe, en la buchaca.

Por ello, en el entorno azulón se piensa en cotas mayores y se destila optimismo con la posibilidad de regresar a Europa.

La siguiente piedra en ese camino será el sorprendente Alavés de Abelardo, que precede al Geta en la tabla con cuatro puntos más.

La cita será este viernes a las 21:00 horas en el Coliseum.

GRATIS | PRESUPUESTO SIN COMPROMISO
rHabilitec
Rehabilitación y Reformas Integrales
Precios únicos en el sector. Financiación.
Calidad, Confianza, Servicio
900 90 70 25
www.rhabilitec.es

Reportaje

Búscalo en Google

◆ Casi 9 de cada 10 personas de edades comprendidas entre los 16 y los 74 años tienen acceso a internet en nuestro país, (un 86,1 % de la población en esa franja de edad, según los datos del estudio Digital in 2018 de la agencia We are Social). Además, casi el 60% de los ciudadanos utiliza las redes sociales, una tendencia que el pasado año fue al alza.

A falta de confirmar los últimos datos sobre nuestro comportamiento digital más reciente, y ya de lleno en 2019, podemos afirmar que los españoles pasamos varias horas de nuestro tiempo diario *en Internet*.

Una realidad que lejos de asombrarnos, nos resulta lógica y moderna. La conectividad ya se ha convertido en una forma de vida para la mayoría de nosotros.

Sin embargo, ¿sabemos cómo opera internet en nosotros?, ¿cuál es su funcionamiento? o ¿a qué peligros estamos expuestos?.

9 de cada 10 personas entre los 16 y los 74 años tienen acceso a internet en nuestro país

Son muchas las noticias que se han sucedido este último año en relación a los escándalos de la red social Facebook, extendiendo a su vez un debate social sobre los algoritmos o filtros que utiliza la compañía para seleccionar la información que resulta visible para nosotros, y las posibles repercusiones que podría tener en la polarización de opiniones o la manipulación del discurso político.

El filtro burbuja, término acuñado por el ciberactivista Eli Pariser, es el resultado de una búsqueda personalizada en donde el algoritmo de una página web selecciona, a través de predicciones, la información que al usuario le gustaría ver basado en información acerca de él mismo (en base a su localización, historial de búsquedas, elementos a los que les dio click en el pasado, etcétera).

Esta herramienta es utilizada a día de hoy por Google, Facebook, Apple y Microsoft entre otros. Así es como Amazon nos ofrece sugerencias en función de lo que hemos comprado o mirado en la plataforma en otras ocasiones, y también es lo que hace que Netflix adivine nuestras preferencias como espectadores con un margen de error mínimo. Influye en los vídeos que vemos en YouTube, en los periódicos o blogs que visitamos, en los correos electrónicos que recibimos, los tuits que vemos, impregnando casi toda nuestra actividad digital.

Cuanta más información personalmente relevante sean capaces de ofrecer, más espacios publicitarios podrán vender y, en consecuencia, más probabilidades habrá de que compremos los productos que nos están ofreciendo.

Una estrategia muy simple y claramente lógica que aparentemente nos ayuda a rodearnos de nuestras cosas favoritas.

Los usuarios somos alejados de la información que no coincide con nuestros puntos de vista, quedando aislados en burbujas ideológicas

No obstante, este escenario ideal podría tener implicaciones negativas en el discurso cívico. Como resultado, los usuarios somos alejados de la información que no coincide con nuestros puntos de vista, quedando aislados efectivamente en burbujas ideológicas y culturales, socavando la capacidad individual de pensamiento crítico y haciéndonos más proclives y vulnerables a la propaganda y la manipulación. En este sentido, Google anunciaba hace casi una década (diciembre de 2009), que utilizaría 57 indicadores –desde el lugar en el que te hubieras conectado o el navegador que estuvieras utilizando hasta lo que hubieras buscado antes– para optimizar sus búsquedas. Incluso sin iniciar ninguna sesión la compañía ofrece resultados personalizados a las búsquedas, mostrando páginas en las que, según predecía, harías clic con más probabilidad.

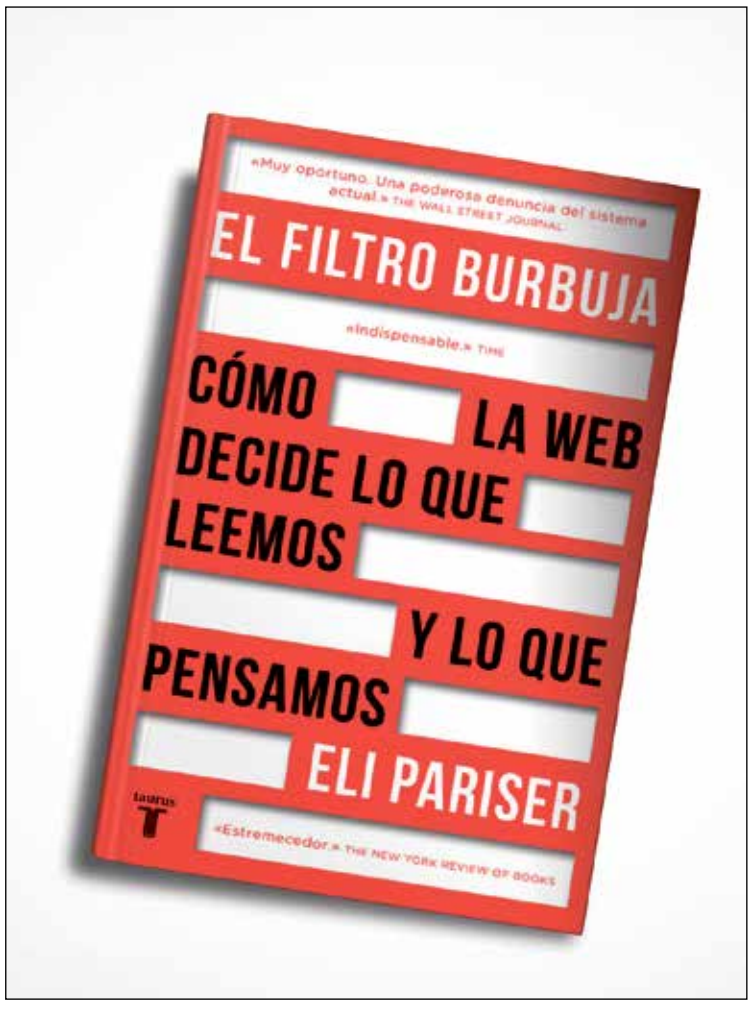

Donde antes de esa fecha las búsquedas iguales arrojabán iguales resultados, es decir, si un usuario y otro distintos buscaban con las mismas palabras, obtendrían los mismos links en el buscador, a día de hoy, búsquedas idénticas ofrecen resultados distintos para cada usuario.

Hecho reconocido publicamente por Google el 30 de enero de 2018, puesto que las búsquedas actuales de Google obtienen resultados clasificados algorítmicamente en función de la "relevancia". Tal y como detalla Eli Pariser en su libro "*El filtro burbuja: Cómo la red decide lo que leemos y lo que pensamos*", quedamos aislados en la burbuja de filtros que nos impide ver aquello que el programa establece que no nos interesa, sin ser conscientes de que esa información existe, con la ficción añadida de creer que tenemos un acceso libre a todo lo que ocurre.

Esta burbuja, además, podría resultar "particularmente perniciosa" en temas políticos, puesto que "los votantes indecisos e inquisitivos recurren a los motores de búsqueda para realizar una investigación básica sobre los candidatos y los problemas en el momento crítico en que están formando sus opiniones".

Google ha reconocido la existencia de filtros burbuja dentro de su plataforma

Pudiendo tener un efecto significativo en los resultados políticos en conjunto, al obtener información que se sesga hacia un lado debido a las burbujas de filtro personales, desconociendo cómo operan exactamente estos filtros y la información que está quedando oculta, según los investigadores de DuckDuckGo (un buscador alternativo que hace hincapié en la privacidad total de las búsquedas del usuario), en base a un amplio estudio que examinó los resultados al buscar conceptos polémicos en el panorama político de EEUU.

Si la personalización continúa su trayectora actual, tal y como todo indica, el futuro cercano podía ser mucho más confuso y problemático.

Sin un remedio infalible que nos proteja de los peligros de la personalización de la red, se abre un amplio debate que deberá esbozar una ética digital de cara al futuro, así como sobre la censura, el control y la direccionalidad de los contenidos en la red.

Internet nos ha transformado, pero buscar noticias y opiniones que nos involucren, ensanchar nuestros puntos de vista y reivindicar espacios de pensamiento sigue siendo nuestra responsabilidad.

La Orquesta Sinfónica de Getafe prepara el concierto 'Sibelius & Tchaikovsky' para el 2 de febrero

Tras el Concierto de Año Nuevo con las danzas sinfónicas de West Side Story así como los valses y polkas más emblemáticos de Strauss, la Orquesta Sinfónica de Getafe tocará una singular pieza de Jean Sibelius.

◆ La Orquesta Sinfónica de Getafe prosigue con la programación de su temporada "Emociones", con el Concierto "Sibelius & Tchaikovsky" en el que tocarán piezas de ambos compositores. Será el próximo 2 de febrero de 20.00 a 22.00 horas en el Teatro Federico García Lorca.

La alianza entre la naturaleza y el hombre con sus sentimientos y emociones. El abatimiento contra la tiranía del destino, cobrarán protagonismo a través de sendas sinfonías.

El singular Concierto para violín de Sibelius, de gran lirismo y el virtuosismo que recoge en sus tres movimientos hace que sea el concierto para violín más interpretado del siglo XX.

Le seguirá un sentido trágico como solo Tchaikovsky es capaz de transmitir en su cuarta sinfonía. Los cuatro movimientos de esta sinfonía reflejan la melancolía y resignación ante el destino, pero también la liberación de toda pena a través de la alegría, la amistad y el amor. Se trata de el cuarto concierto que ofrece la Orquesta Sinfónica de Getafe dentro de esta temporada que contará con un total de nueve conciertos en total, y que los getafenses pueden disfrutar con entradas individuales o bien con la modalidad de abono clásico (6 conciertos por 36, 75 euros) o el abono premium (9 conciertos por 60 euros).

Concierto de Año Nuevo

En homenaje a uno de los más grandes genios del siglo XX, Leonard Berstein, en el centerario de su nacimiento, el pasado 2 de enero los espectadores pudieron disfrutar de las danzas sinfónicas de West Side Story, una suite orquestal en 9 movimientos que recoge varios de los momentos escénicos del largometraje musical de 1961, ganador de 10 Óscar. Junto a ella los valses y polcas más emblemáticos de Strauss, recogiendo la tradición de la Filarmónica de Viena desde 1939, remataron una espectacular bienvenida al nuevo año.

La Escuela de Escritores de Getafe presenta los nuevos cursos de escritura creativa para 2019

Los cursos se imparten en el espacio cultural de la Fábrica de Harinas situado en la calle Ramón y Cajal, 22

◆La Escuela de Escritores de Getafe organiza nuevos cursos de 'Escritura creativa' este 2019 ofreciendo esta formación literaria a toda la zona sur de Madrid, que arrancó en el municipio en octubre de 2018.

De este modo, los cursos del nuevo trimestre que dieron comienzo el pasado 8 de enero, ampliarían la oferta formativa, impartiendose un nuevo curso los martes de 18.00 a 20.00 horas, junto al ya vigente, los miércoles de 19.00 a 21.00 horas, para así facilitar la incorporación de la gente interesada.

Los cursos de 'Escritura creativa' se imparten en el espacio cultural de la Fábrica de Harinas, calle Ramón y Cajal, 22 contando con profesionales de la propia Escuela de Escritores así como con conferencias y clases magistrales de escritores de reconocido prestigio, que acudirán a Getafe para formar a los alumnos y alumnas, y ofrecer encuentros abiertos al público general.

Para más información pueden consultar la página www.escueladeescritores.com o llamar al teléfono 917 583 187.

Agenda

"El fuego de la música..."
Género: Ballet
Ballet de Luís Ruffo, que a través de su coreografía desarrolla la vida de Wagner y con el lenguaje de la danza expresa su destino. Elenco: Fernando Castro, Rodrigo Barras, Manuel Barajas, Yolanda López, Eva Fernández, Esmeralda Pérez, Cora Solís, Claudia Rodríguez, María Basilaia.
Viernes 18 de enero, 20:00 h.
Precio: 7€

Teatro Federico García Lorca

"Céfiro Agreste de Olímpicos Embates"
Género: Teatro
Escrita por Alberto Miralles,. La puesta en escena formada por actores y profesionales que se ven obligados a representar una obra clásica de Calderón de la Barca, situará al espectador ante las trifulcas, envidias, amores y odios que se generan en el grupo.
Sábado 19 de enero, 20:00 h.
Precio: 6€

Teatro Federico García Lorca

"Miradas de la pintura"
Género: Conferencia y taller
Conferencia sobre la evolución del retrato en la Historia del Arte. Ponente: Sergio Delgado Aula de Artes Plásticas de la Delegación de Cultura. Inscripciones: Confirmación de asistencia a través del correo
Viernes 25 de enero, 18:30 h.
Precio: Entrada libre

Antigua fábrica de Harinas

"El Señor de las Moscas"
Género: Teatro
Unos niños abandonados a su suerte por un país en guerra naufragan a una isla desierta donde tendrán que colaborar, cazar, crear reglas, discutir, enfrentarse a sus propios miedos. y sobrevivir. La obra de teatro deja en entredicho si la violencia es una cualidad innata en el ser humano.
Sábado 26 de enero, 19:00 h.
Precio: 10€
Público: A partir de 10 años

Teatro Federico García Lorca

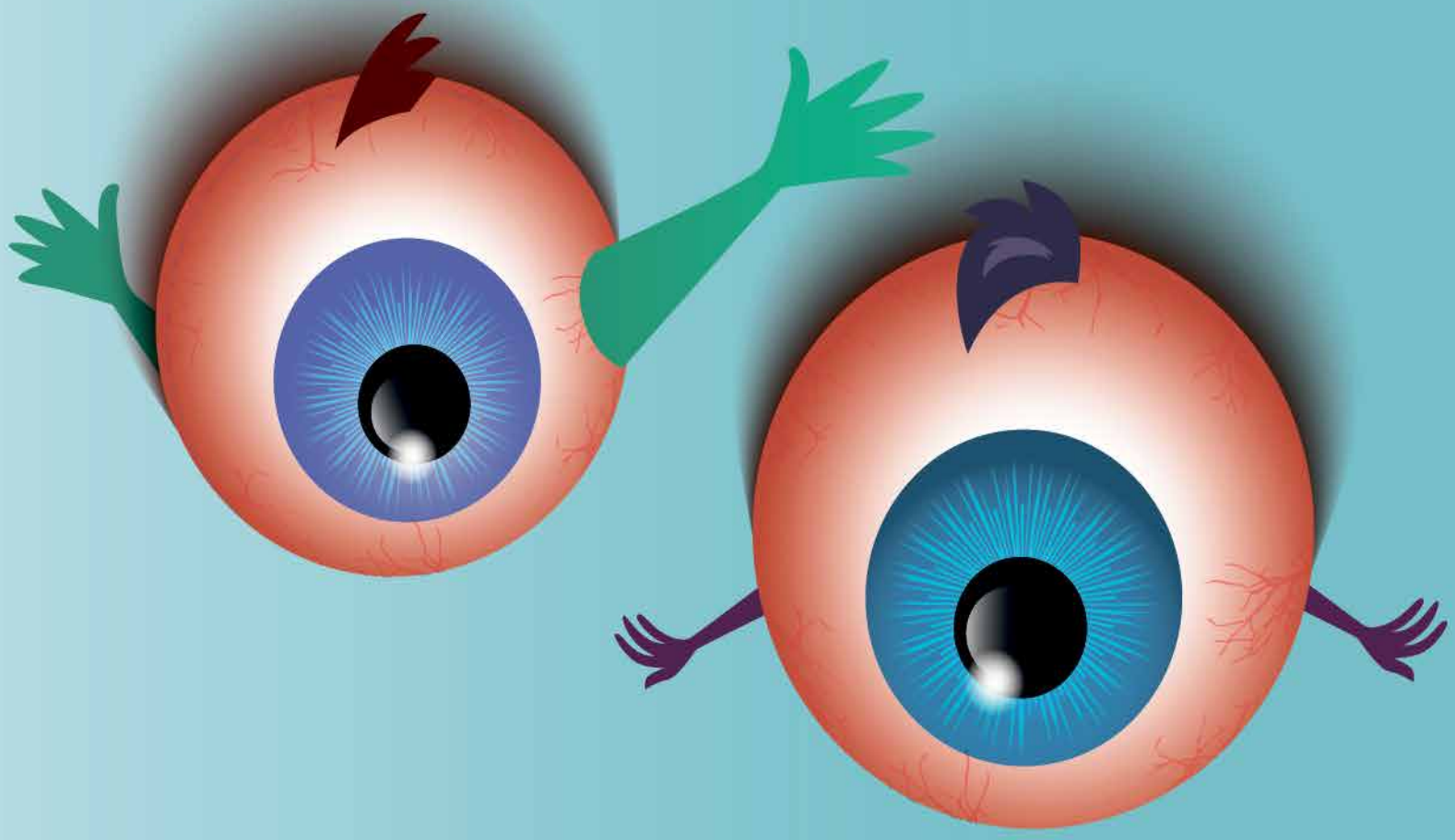

No te quitarán los ojos de encima

Diseñamos, desarrollamos y cubrimos todas las necesidades de nuestros clientes, especializados en mejorar la imagen de **PYMES y AUTÓNOMOS.**

Desde todos los elementos gráficos que necesites: papelería comercial, logos, catálogos, videos, fotografía de producto y de tu empresa o la elaboración de tu web, hasta llevar tus redes sociales.

DISEÑO GRÁFICO
WEBS
VIDEO CORPORATIVO
REDES SOCIALES
FOTOGRAFÍA PUBLICITARIA

JUST COMUNICACIÓN
Av. Leonardo da Vinci 8
28906. Getafe. Madrid
91 299 81 80
justasesores@surempresarial.com