sur empresarial
BUSINESS CENTER

El centro de negocios más exclusivo de la zona sur, te espera

- ✓ ALQUILER DE OFICINAS
- ✓ ALQUILER DE DESPACHOS
- ✓ PUESTOS DE COWORKING
- ✓ APOYO A EMPRENDEDORES
- ✓ OFICINA VIRTUAL
- ✓ CONSULTORÍA EMPRESARIAL

Avenida Leonardo Da Vinci, 8 /P.I. La Carpetania (Getafe)
surempresarial.com /91 299 81 80/ info@surempresarial.com

getafe actualidad
www.getafeactualidad.es
Periódico independiente gratuito - Número 28 - Junio 2019

Cuatro años más...

Sara Hernández renuncia a la estabilidad y gobernará la presente legislatura en solitario con 11 concejales

◆ Sara Hernández repite como alcaldesa de Getafe y dará continuidad durante los próximos cuatro años al proyecto iniciado por el PSOE en 2015, y que ha generado infinidad de críticas por su ausencia de proyectos de calado y por no haber sido capaz de contar con nuevos presupuestos municipales desde su llegada al Gobierno local. La victoria socialista en las urnas, que le concedió 11 ediles, ha sido suficiente para que el PSOE se enrocase en su decisión de gobernar en solitario, rechazando así la opción de sumar con otras formaciones de izquierdas para garantizar la estabilidad del municipio. La regidora recibió el pasado sábado el bastón de mando en el tradicional pleno de investidura, que sirvió además para ver la puesta de largo de Vox y Más Madrid en la Corporación.

Página 3

Sara Hernández revalida su cargo como alcaldesa de Getafe

Y además...

Local

Crecen un 225% los delitos sexuales en el primer trimestre del año
Página 3

En concurso de acreedores una de las constructoras de los pisos de El Rosón
Página 5

Deportes

Este sábado se disputa la IV Marcha Infantil mtb Solidaria
Página 12

Cultura

Descuentos para la X edición de Cultura Inquieta
Página 15

EDITORIAL

La soberbia saldrá cara

◆ Define la RAE la soberbia, entre otras acepciones, como la "altivez y apetito desordenado de ser preferido a otros". No me digan que no es genial la definición y que no plasma con sorprendente fidelidad lo que está ocurriendo (y seguirá ocurriendo) en Getafe. La soberbia de ciertos dirigentes, que se sienten todopoderosos por los resultados de las pasadas elecciones, tiene una doble cara y ninguna de ellas resultará beneficiosa para el interés general. Por un lado, porque se sienten legitimados para dar continuidad a lo que han venido haciendo (si es que han hecho algo) en los últimos cuatro años. Por otro, porque ese arranque de altivez y de apetito desordenado les ha llevado a ponerse de puntillas para sobresalir en la foto y a menospreciar la posibilidad de sumar para mejorar.

Óscar Rubio
Director

Lo han hecho sus vecinos, pero ellos no. Para qué. Lo fían todo a los "acuerdos puntuales" cuando, en cuatro años, no han sido capaces de cerrar un solo pacto. Confían en la capacidad negociadora de su lideresa, que no ha tenido argumentos para convencer ni a los suyos (tres ediles "dimitidos" y otra en rampa de salida) ni a los de enfrente en una legislatura entera. Negro panorama para el futuro de la ciudad, que una vez más tendrá que plegarse a personalismos y a quienes anteponen lo particular a lo general. Cuatro años más en el limbo. Disfruten lo votado.

Dar contuidad a la nada conduce a la nada

◆ Getafe ha apostado por el continuismo. La ciudadanía, con sus votos, ha alzado de nuevo a Sara Hernández a la Alcaldía y le concede una nueva oportunidad de demostrar que está capacitada para llevar a la ciudad al lugar que le corresponde, algo que hasta la fecha está en seria duda.

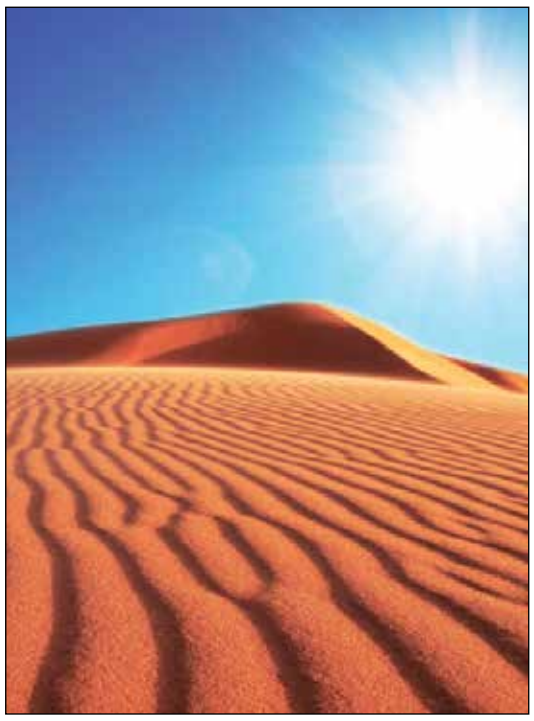

Dar continuidad a la nada conduce a la nada. La cuestión a analizar tras la toma de posesión del nuevo Ejecutivo no es sólo cuál ha sido el principal motivo que ha provocado el crecimiento del PSOE, circunscribiendo todo ello en una cuestión de marca de la que se ha sabido beneficiar la alcaldesa, experta como ya ha demostrado en saber coger el tren que más rápido le lleve a su destino. La cuestión principal que cabe analizar es qué han dejado de hacer los partidos de la oposición para no haber sido capaces de arañar siquiera un puñado de votos en un contexto de inacción en Getafe del que el Gobierno local ha sacado rédito.

Las respuestas a estas preguntas pueden no gustar a quienes se sentarán durante cuatro años más en las bancadas del Pleno con la consigna, a priori, de fiscalizar la labor de Sara Hernández. Y no gustarán porque, a la luz de lo vivido en la ya pasada legislatura, han hecho de la dejación de funciones su principal tarjeta de visita. Todos ellos. Desde aquellos que facilitaron la ascensión a los altares de la regidora para luego arrepentirse (cosas de las bases) a aquellos otros que, en las presuntas antípodas ideológicas, se han dedicado a bailar el agua al Gobierno local tendiendo puentes que ahora querrían quemar.

Todo lo ocurrido el 26 de mayo tiene su explicación, nada ocurre porque sí. Cuando una formación obtiene el respaldo mayoritario de la ciudadanía pese a haber gestionado sin pena ni gloria durante cuatro años no se puede culpar al votante.

Se puede responsabilizar a la tendencia nacional, al magnetismo de Pedro Sánchez e incluso, si se quiere, a la arrogancia de una alcaldesa que ha cercenado todo asomo de discrepancia interna en el partido. Pero quienes tienen la principal responsabilidad son las formaciones que no han sabido, o no han querido, aprovechar la desidia que inunda el Ayuntamiento de Getafe para dar un golpe de timón.

Desde el pasado sábado, la ciudad ha apostado por el continuismo, por cuatro años más de Sara Hernández y por otra legislatura como la pasada, previsiblemente. Aunque con un matiz. El PSOE se siente crecido, se ve legitimado por las urnas para seguir adelante con su pseudoproyecto para la ciudad, ese del que apenas hemos podido ver algunos retazos y que, en definitiva, se reduce a pequeñas obras acabadas y a grandes obras sin acabar.

Para ello, sin embargo, tendrá que recurrir al diálogo, algo que también ha brillado por su ausencia en estos últimos años, y para ello deberá rebajar la euforia y poner los pies en el suelo por el bien de todos.

etafe actualidad

Dirección
Oscar Rubio
Redacción
Redacción
Maquetación y diseño
Paz Hernández
Dpto. Comercial
publicidad@getafeactualidad.es
Imprime
Alaurco S.L.
Depósito legal: M-4108-2017

Respeta la propiedad intelectual de los textos e imágenes. Si piensas reproducir total o parcialmente parte de los contenidos, cita la fuente y avísanos, estaremos encantados de ayudarte.

GETAFE ACTUALIDAD no se responsabiliza de la opinión de sus colaboradores, no influye en sus comentarios ni tiene por qué compartirlos.

El papel es reciclado. Si te quieres deshacer del periódico, llévalo a un punto limpio.

Sara Hernández repite como alcaldesa y gobernará en solitario sin pactos

El PSOE hace valer sus 11 concejales para no depender de pactos y apuesta así por 4 años más de continuismo

◆ Getafe ya cuenta con nueva Corporación municipal para los próximos cuatros, después del Pleno de investidura celebrado el pasado sábado y que sirvió para confirmar a Sara Hernández como alcaldesa para los próximos cuatro años con un Gobierno socialista en minoría.

La regidora repetirá de este modo como cabeza visible del Ejecutivo del PSOE en la ciudad, después de haber rechazado de plano la opción de pactar con otras fuerzas de la izquierda para formar mayorías absolutas, tal y como sí han hecho otras localidades del entorno como Alcorcón, Leganés o Móstoles.

De este modo, y después de haber gobernado la pasada legislatura con solo ocho concejales (que fueron siete tras la decisión de Mónica Cerdá de pasar a ser edil no adscrita tras un duro enfrentamiento personal con Sara Hernández), el PSOE local ha asumido ya la responsabilidad de Gobierno con un reto fundamental por delante: ser capaz de negociar con otras formaciones cuestiones tan vitales para la ciudad como los presupuestos municipales, algo que en el pasado mandato fue incapaz de hacer.

Asimismo, a corto plazo, el nuevo Ejecutivo socialista tendrá que agilizar la construcción del polideportivo de San Isidro, la gran apuesta en materia de infraestructuras de Sara Hernández y que apenas ha podido desbloquear días antes de las elecciones. También deberá dar respuesta a la situación de las viviendas de El Rosón, que acumulan un retraso injustificable y cuyo futuro está en el aire tras la quiebra de una de las empresas adjudicatarias.

Nuevo Gobierno

Con todo, el PSOE tendrá 11 concejales con dedicación exclusiva para dar continuidad a su cuestionado proyecto, con importantes novedades con respecto a la pasada legislatura. Cabe recordar que, a la salida de Cerdá antes mencionada, siguió la dimisión de Álvaro Gómez (edil de Educación) tras mostrar su apoyo a Pedro Sánchez en las primarias socialistas en las que Sara Hernández apostó por Patxi López. Algo similar ocurrió con la ya exconcejala de Cultura, Raquel Alcázar, que mantuvo un enconado enfrentamiento con la alcaldesa por este mismo motivo, con una dimisión sobre la mesa que finalmente no llegó a concretarse. Las diferencias internas también salpicaron a Ángeles Guindel, que entró en la Corporación tras la dimisión de Gómez y que decidió renunciar a ir en la lista del PSOE a las pasadas elecciones por su falta de sintonía con la regidora.

A falta de determinar las áreas de gestión del nuevo equipo de Gobierno al cierre de esta edición, repetirán en el mismo Herminio Vico, Nieves Sevilla, Jorge Juan Rodríguez y Ángel Muñoz. A ellos se suman el exedil de IUCM-LV, Javier Santos, fichaje estrella del PSOE para su lista, junto a caras nuevas como María Teresa Mellado, Gema Cáceres, Ángeles García, Luis José Domínguez y Elisabeth Melo.

La Corporación

De este modo, la Corporación municipal ha quedado compuesta, además de los citados, con 5 ediles del PP (Carlos González, Mirene Presas, Antonio José Mesa, Fernando Lázaro y África Sánchez), 4 de C's (Mónica Cobo, Fernando de Gracia, Fernando Álvarez y Antonio Soubrie), 4 de Podemos (Alba Leo, Daniel Pérez, Ana Isabel Calcerrada y Carlos Enjuto), 2 de Vox (José Manuel Fernández e Ignacio Díaz) y un representante de MM Compromiso con Getafe (Jesús Pérez).

Vox y Más Madrid se estrenan en la Corporación municipal

◆ Una de las principales novedades en la ya presente legislatura será la presencia en el salón de plenos de dos nuevas formaciones que estrenan representación.

Se trata de Vox, que ha obtenido dos concejales gracias a los 5.834 votos obtenidos en las elecciones del 26 de mayo, y Más Madrid Compromiso con Getafe, que accede de este modo a la Corporación municipal con un edil merced a los 4.979 apoyos recibidos en los comicios.

De esta forma, se conforma la Corporación más plural de la democracia, donde tendrán representación un total de seis formaciones políticas, una fragmentación y una disparidad de sensibilidades que habrá que ver de qué forma se conjugan para sacar adelante las cuestiones de mayor interés para la ciudad, máxime con un Gobierno socialista en minoría que no tienen garantizados los apoyos.

Crecen un 225% los delitos sexuales en Getafe en el primer trimestre del presente año

◆ Los delitos contra la libertad y la indemnidad sexual han crecido en Getafe en el primer trimestre del presente año 2019 en un 225% con respecto al mismo periodo del año anterior, según los datos extraídos del Balance de Criminalidad que ha hecho público el Ministerio del Interior. En base a estas cifras, el total de delitos en la ciudad entre enero y marzo de 2019 ha descendido un 9,7 por ciento, pasando de 2.456 a 2.218, si bien las infracciones penales crecen en cuatro de las 10 categorías que recoge este informe.

Así, aumentan un 157% (de 7 a 18) los delitos de lesiones y riñas tumultuarias; un 28,2% los robos con fuerza en domicilios, establecimientos y otras instalaciones (de 85 a 109); un 14,8% las sustracciones de vehículos (de 88 a 101) y un 225% los delitos contra la libertad e indemnidad sexual (de 4 a 13). En este último apartado, se ha registrado una agresión sexual con penetración y han crecido de 4 a 12 lo que se denomina "resto de delitos contra la libertad e indemnidad sexual", lo que supone un aumento del 200%.

Por el contrario, descienden en la localidad un 100% los homicidios y asesinatos consumados (de 2 a 0); un 15,7% los robos con violencia e intimidación (de 102 a 86); un 8,7% los hurtos (de 676 a 617); y un 66% los delitos de tráfico de drogas (de 3 a 1). Al igual que en 2018, no ha habido que lamentar homicidios dolosos y asesinatos en grado tentativa ni secuestros.

LOCAL

Getafe, segundo municipio de la zona Sur con la renta más alta

La localidad ocupa el puesto número 96 del ranking de ciudades españolas de más de 20.000 habitantes con renta per cápita más alta

◆ Getafe es el segundo municipio de más de 20.000 habitantes con la renta per cápita más alta de la zona Sur, solo superado por Alcorcón, según los datos del Instituto Nacional de Estadística (INE) recogidos y organizados en un buscador que ha publicado La Sexta.

En base a estos datos, la renta per cápita anual en Getafe asciende a 11.811 euros, lo que coloca a la ciudad en el puesto número 104 del ranking nacional que lidera Pozuelo de Alarcón con 25.957 euros, seguido de Boadilla del Monte con 19.702 euros y Las Rozas con 19.340 euros por persona.

En la zona sur, sólo Alcorcón supera a Getafe, concretamente con una renta media de 11.941 euros por habitante que le sitúa en el puesto 96. Pinto sería la tercera ciudad de la zona sur con una renta per cápita de 11.449 euros (puesto 131), seguida de Leganés con 11.211 euros (142), Móstoles con 10.698 euros (169), Fuenlabrada con 9.509 euros (253) y Parla con 8.611 euros (315). La clasficación a nivel nacional la cerraría el municipio almeriense de Níjar con 6.253 euros, precedido de Los Palacios y Villafranca (Sevilla) con 6.550 euros y Alhaurín el Grande (Málaga) con 6.629 euros.

El Ayuntamiento pregunta a niños de 10 años sobre pornografía o si se realizan tocamientos

◆ El Ayuntamiento de Getafe ha llevado a cabo en las últimas fechas unas charlas de igualdad en centros educativos de la localidad que han levantado polvareda entre la comunidad educativa y, en particular, entre los padres y madres de los alumnos.

Tal y como recoge el Consistorio a través de la página web de Mujer e Igualdad, el programa ASEXORA-T en igualdad incluye "acciones de prevención y sensibilización sobre las violencias machistas" en los institutos y Centros de Formación Profesional en Getafe, y consiste en "sesiones participativas en las que se invita al alumnado a rellenar unos test anónimos para poder conocer y adaptarse a sus propias realidades". Entre las preguntas que recoge este test, y que se han distribuido al alumnado de 5º y 6º de Primaria (niños de 10 a 13 años) se incluyen cuestiones relativas a su conocimiento de la pornografía o a si se han realizado tocamientos y si han sentido placer con ello, tal y como han denunciado a ***Getafe Actualidad*** algunos progenitores.

Según estos padres, la realización de estas preguntas a sus hijos se ha realizado sin su previo conocimiento y autorización, lo que ha despertado su indignación por entender que las cuestiones no se ajustan a la edad de los menores.

Según ha podido saber ***Getafe Actualidad***, un nutrido grupo de padres y madres se plantean recoger firmas para protestar por este hecho y exigir al Gobierno local que les pida autorización previa.

Estocada a las viviendas de El Rosón: entra en concurso de acreedores una de las constructoras

Oproler presentará concurso de acreedores, lo que pone en riesgo la viabilidad de las 147 viviendas que gestiona la EMSV desde 2015

◆ El vodevil que sufren los adjudicatarios y futuros vecinos de las 147 viviendas públicas gestionadas por la EMSV en El Rosón parece no tener fin.

La última y más preocupante novedad sobre estas dos promociones impulsadas por el Ayuntamiento de Getafe tiene que ver con la "quiebra" y futuro concurso de acreedores de una de las empresas constructoras, Oproler, tal y como publicaba el pasado día 7 El Confidencial.

En base a estas informaciones, la constructora bajará la persiana dejando en el aire la construcción de cerca de 600 viviendas y unas 30 promociones en la región, una de las cuales sería, precisamente, la que gestiona directamente la EMSV y, por tanto, el PSOE de Sara Hernández en la localidad.

La preocupación no ha tardado en instalarse en los futuros vecinos de estos pisos, que vienen acumulando malas noticias en relación a sus viviendas desde que estas fueran adjudicadas en el año 2015. Han pasado cuatro años desde entonces y, hoy por hoy, los que deberían ser sus hogares son apenas una estructura inacabada cuya finalización, con la quiebra de Oproler, puede demorarse mucho más en el tiempo para desesperación de los adjudicatarios.

Desconocimiento de la alcaldesa

Preguntada por esta información en rueda de prensa, la alcaldesa de Getafe, la socialista Sara Hernández, aseguró desconocer los datos sobre la quiebra de Oproler, si bien se mostró convencida de que "la Gerencia de la EMSV y el concejal delegado están trabajando en ello". "Aun a expensas de no conocer los detalles, el Gobierno municipal en funciones hará lo que esté en su mano para que, a la vuelta del verano, nuevos vecinos de Getafe puedan disfrutar de sus viviendas", indicaba, algo en lo que no confían las casi 150 familias que vienen sufriendo la incapacidad del Gobierno local desde hace cuatro años.

La EMSV da largas

El secretario de la EMSV, en conversaciones con una de estas futuras vecinas el pasado día 7, aseguró que el concurso de acreedores de Oproler "no es oficial" y que en caso de ser así "al ser una UTE (Unión Temporal de Empresas) seguiría adelante OCA (la otra constructora) pero que incluso la empresa no tendría por qué dejar las obras", según ha asegurado esta afectada. El responsable de la empresa subrayó, asimismo, que los trabajos siguen adelante, pero que los empleados "están trabajando en interior, no en altura, y realizando trabajos de albañilería", ante la estupefacción de esta adjudicataria que dice no entender cómo es posible realizar estos presuntos trabajos "cuando aún no está terminada la estructura".

Espectacular operación para desmantelar un grupo dedicado a vender material falso de telefonía

◆ Una importante operación conjunta llevada a cabo por la Policía Nacional, Policía Municipal de Madrid, las policías locales de Leganés y Getafe, y Vigilancia Aduanera de la Agencia Tributaria se ha saldado con la desarticulación de un grupo organizado dedicado a comercializar material de telefonía móvil falsificado y con la detención de seis ciudadanos chinos por delitos contra la propiedad industrial y grupo criminal. Así lo ha explicado la Jefatura Superior de Policía de Madrid en un comunicado, en el que además indica que en esta operación se ha desmantelado un taller destinado a la fabricación clandestina de pantallas táctiles y se han incautado medio millón de efectos falsificados, ocho vehículos de alta gama, dinero en efectivo y diversa documentación. Todos los productos falsificados contaban con pegatinas que ocultaban aquella parte de la superficie donde figuraba la marca cuyos derechos de propiedad industrial se vulneraban.

La investigación se inició en febrero, cuando la Policía Municipal de Madrid tuvo conocimiento de que una tienda, ubicada en un centro comercial de la capital, estaba vendiendo material falsificado de acreditadas marcas de telefonía móvil. Confirmado este extremo, varias gestiones determinaron que el origen de la mercancía fraudulenta se encontraba en dos locales de Fuenlabrada, regentados por nacionales chinos, en los que se vendían accesorios de telefonía móvil.

Asimismo, los agentes localizaron otros dos establecimientos que comercializaban productos falsificados, tres naves industriales en la localidad de Illescas (Toledo) donde almacenaban parte del material, y cuatro domicilios, en Leganés y Getafe, donde guardaban el grueso de los productos .

Denuncian extintores y sistemas contra incendios sin revisar

◆ El sindicato CSIF ha denunciado la existencia de un importante número de extintores y sistemas contra incendios sin la pertinente revisión en colegios, centros deportivos y espacios culturales del municipio.

La sección sindical en el Ayuntamiento ha alertado de esta situación, que según indica apunta directamente al Gobierno local como principal responsable del mantenimiento de estas instalaciones. "A pesar de solicitar una y otra vez a los departamentos responsables los listados de extintores y sistemas contra incendios del Ayuntamiento, se nos ignora y, si dan alguna explicación, que rara vez lo hacen, ni convence ni soluciona", ha señalado CSIF.

El sindicato va más allá, y añade que "como por cualquier incidente salga ardiendo el teatro, un colegio, o cualquier otro espacio municipal, que le expliquen después a las víctimas o a sus seres queridos que se han asfixiado o quemado porque el Gobierno municipal tiene presupuestos prorrogados y no han podido o sabido hacer o renovar un contrato de mantenimiento de los extintores y demás sistemas contra incendios."

LOCAL

Demoledor informe de la Fiscalía General sobre los vertidos ilegales en Perales

El Seprona determina que se vierten 6,2 litros por segundo de residuos fecales al río Manzanares desde hace años

◆ La Fiscalía General del Estado ha emitido un contundente y demoledor informe en relación a los vertidos ilegales de aguas residuales procedentes del barrio de Perales al río Manzanares, un asunto que fue denunciado por el partido local Impulsa Getafe y que ha colocado al Ayuntamiento de Getafe en una difícil situación.

En base a este informe, fechado el 29 de marzo y al que ha tenido acceso ***Getafe Actualidad***, queda acreditado que los vertidos de aguas fecales se vienen realizando directamente al río "desde un colector sin autorización procedente de una estación de bombeo abandonada", propiedad del Ayuntamiento.

En este sentido, la Fiscalía se hace eco de un informe emitido por el Seprona en el que se analizan varios puntos del vertido y que arrojan conclusiones contundentes y preocupantes. Así, en la muestra que la Guardia Civil toma más próxima al origen de los vertidos, y que se caracteriza por "el fuerte olor a aguas fecales y su coloración marrón", se determina que existe una frecuencia de vertido de 6,21 litros por segundo.

En relación a los parámetros microbiológicos de estas muestras, se ha detectado un nivel "elevadísimo" de E.Coli, una peligrosa bacteria que demuestra la presencia de aguas fecales y que en la salud humana "puede generar náuseas, vómitos, fuertes cólicos, diarrea, fiebre…".

Asimismo, la Fiscalía General del Estado recuerda que el vertido se realiza "dentro del Parque Regional del Sureste, en zona de Reserva Natural", y que el decreto 27/1999 por el que se aprueba el PORN (Plan de Ordenación de los Recursos Naturales del Parque) "prohíbe en esas zonas el vertido de todo tipo de residuos líquidos o sólidos de forma incontrolada, así como las emisiones contaminantes". De hecho, la presencia de multitud de bacterias relacionadas por la emisión incontrolada de aguas residuales sin tratar al río Manzanares podría afectar no solo a la salud humana, sino también y, sobre todo, a la fauna y flora existente en esta zona de la ciudad.

Sanciones e imputaciones

A raíz de la querella presentada por este asunto por Impulsa Getafe, ha trascendido que la Confederación Hidrográfica del Tajo viene sancionando por esta cuestión al Ayuntamiento de Getafe desde el año 2005, con sanciones de entre 3.000 y 49.993,8 euros por vertidos susceptibles de contaminar.

De hecho, la primera analítica se tomó en 1995, por lo que los vertidos se vendrían realizando desde hace 24 años.

Tras la denuncia de Impulsa, el juzgado de Primera Instancia e Instrucción número de 3 de la localidad citó a la alcaldesa, Sara Hernández, y al concejal de Sostenibilidad, Urbanismo y Vivienda, Jorge Juan Rodríguez Cornejo, para ser oídos "en calidad de querellados" en sede judicial, una citación que fue aplazada posteriormente.

Makro traslada sus instalaciones logísticas a Getafe

◆ La empresa de distribución Makro ha trasladado sus instalaciones logísticas desde su anterior ubicación en Mercamadrid a un nuevo espacio en Getafe. La compañía ha decidido de este modo mudarse al municipio y comenzar a operar desde un nuevo almacén multitemperatura de 21.000 metros cuadrados desde donde centraliza sus operaciones. Según los datos de Makro, alrededor de 140 personas gestionarán las más de 3.800 referencias bajo un entorno de radio frecuencia. Supondrá un incremento de contratación de la plantilla de cerca de un 20%. Esta nueva plataforma está dentro de la estrategia de crecimiento de Makro en el Canal Delivery-Horeca, con un crecimiento superior al 20% anual. Desde estas instalaciones ID Logistics gestionará el almacenaje y la preparación de más de 119 millones de kilos al año para Delivery (canal HORECA), así como para los centros Makro en todo el territorio nacional, además de toda la operativa de cross-docking. Makro es la filial española del grupo alemán METRO, empresa de distribución del sector de la hostelería en España.

IDENTY
vivienda
633 93 68 18
8 viviendas unifamiliares adosadas
DESDE:
409.900 € + IVA
EL BERCIAL
GETAFE

REGIONAL

En marcha el Programa de Viviendas Compartidas para los mayores de 65 años

El proyecto cuenta con un presupuesto de 166.479 euros y en un principio está dirigido a 30 usuarios en 10 pisos compartidos de la región

◆ La Comunidad de Madrid acaba de poner en marcha el Programa de Viviendas Compartidas para personas mayores de 65 años, una medida propuesta en la Estrategia de Atención a las Personas Mayores (2017-2021) que pretende dar respuesta a las necesidades de compañía y apoyo de muchas personas mayores de la región, así como a las necesidades de alojamiento y de mantenimiento en su entorno habitual.

Este programa, que cuenta con un presupuesto de 166.479 euros, va dirigido a personas mayores de 65 años, autónomas, residentes en la Comunidad de Madrid con una antigüedad mínima de un año, y que deseen compartir una vivienda, que aportará uno de los miembros de la unidad de convivencia, con el objetivo de evitar situaciones de soledad no deseada y facilitar las relaciones personales. Las viviendas incluidas en este programa son viviendas en régimen de propiedad, alquiler o usufructo de las personas beneficiarias, y tienen que estar ubicadas en el ámbito territorial de la Comunidad de Madrid y los participantes del programa correrán con todos los gastos derivadas de las mismas. El máximo de usuarios que contempla el programa es de 30 usuarios en 10 viviendas compartidas. De esta manera, se consigue mantener a las personas mayores en su entorno habitual; disminuir la sensación de soledad y aislamiento que sufren muchas de las personas mayores que viven solas; optimizar los propios recursos económicos o materiales, y paliar posibles problemas económicos. El compartir una vivienda es una oportunidad para lograr un estilo de vida que conduce a un envejecimiento activo en compañía de otras personas. El objetivo es impulsar, promover, fomentar y facilitar el contacto entre personas mayores que buscan compartir vivienda y otros servicios adicionales (limpieza, asistencia en el hogar, acompañamiento social, prevención de riesgos…) así como los gastos que se generen en ella, con los posibles beneficios que esta iniciativa podría tener al poder atender de manera colectiva, sin menoscabo de la atención individualizada, las necesidades comunes que plantean las personas mayores. Se pretende generar una red de participación de diferentes agentes sociales implicados a nivel comunitario (las personas mayores, los movimientos vecinales, asociaciones y organizaciones sin ánimo de lucro, los servicios sociales de atención primaria y especializada, así como los servicios de atención sanitaria), con el fin de dar una respuesta lo más integral posible. Para poder acceder al programa, la persona interesada debe dirigirse a los teléfonos de información 012 y 647 58 58 11.

La Comunidad de Madrid anuncia una inversión de un millón de euros en TecnoGetafe

◆ La Comunidad de Madrid ha aprobado una aportación de casi un millón de euros (993.000 euros) al Consorcio Urbanístico Área Tecnológica del Sur-Tecnogetafe para el ejercicio 2019, en cumplimiento de lo regulado en sus estatutos, según ha anunciado este lunes el Gobierno regional.

Este Consorcio Urbanístico, constituido en 2001 por la Comunidad de Madrid y el Ayuntamiento de Getafe, tiene como objetivo el desarrollo, ejecución y gestión de un Parque Científico Tecnológico (Tecnogetafe) en terrenos localizados al sur del municipio, dentro del Parque Equipado Getafe Sur del PAU Arroyo Culebro y del Sector Parque Empresarial de la Carpetania (2ª Fase).

Los estatutos del Consorcio recogen que los entes consorciados se comprometen a financiar el mantenimiento de Tecnogetafe y a colaborar con él en el desempeño de sus funciones gestoras, de ejecución y administrativas, contribuyendo

la Comunidad de Madrid con un 60% y el Ayuntamiento de Getafe con el 40% restante.

El Consejo de Administración de Tecnogetafe acordó el pasado mes de enero aprobar una primera aportación económica del ente consorciado por importe de 327.000 euros, con cargo al presupuesto del ejercicio 2019. Posteriormente, el 27 de marzo, aprobó una segunda aportación económica por importe de 1.295.000 euros para hacer frente al último pago de una póliza de crédito y a los gastos ordinarios del Consorcio hasta diciembre de 2019.

Aumenta un 50% la financiación de tarifa plana para autónomos

◆ La Comunidad de Madrid ha aprobado un gasto adicional de 3 millones de euros para financiar la tarifa plana de 50 euros de cotización a la Seguridad Social de los trabajadores por cuenta propia.

De esta forma, los autónomos de la región podrán seguir beneficiándose de esta ayuda durante un máximo de 24 meses, 12 meses más que en el resto de comunidades autónomas.

Esta nueva partida aprobada hoy por el Consejo de Gobierno se suma a los 5 millones aprobados inicialmente, por lo que el presupuesto total destinado para atender las solicitudes presentadas en 2019 se eleva a los 8 millones de euros.

Los beneficiarios de esta tarifa plana de 50 euros son los trabajadores por cuenta propia que realizan su actividad en la Comunidad de Madrid y recibirán la subvención en un único pago anticipado por el importe total de la ayuda concedida. Con la tarifa plana de la Comunidad de Madrid, un autónomo que inicia su actividad se ahorra en cotizaciones a la Seguridad Social más de 5.300 euros.

Junto con las ayudas para la puesta en marcha de una actividad por cuenta propia -como la ampliación de la tarifa plana de 50 euros- el Gobierno regional tiene en marcha una serie de medidas para favorecer el emprendimiento en la región, en el marco de la Estrategia Madrid por el Empleo. Así, además de la tarifa plana destacan, entre otras, las ayudas de hasta 4.500 euros para hacer frente a los primeros gastos de la puesta en marcha de un nuevo proyecto; el acceso al crédito y a la financiación; el programa Re-emprende, que contempla ayudas de hasta 450 euros durante seis meses para los autónomos que hayan agotado su prestación por cese de actividad, e incluye también ayudas durante otros 12 meses para facilitar la vuelta al emprendimiento; o el programa SOS Empresa, con el que se presta apoyo a los autónomos en situación de dificultad.

SUR EMPRESARIAL INMOBILIARIA
¿Buscas inversores?
¿Vendes suelo?
¡ Contacta con nosotros !
surempresarialinmobiliaria.com
info@surempresarial.com
91 299 81 80

PARLA

Las Escuelas Municipales ofrecen una decena de Campamentos de verano

◆ El Ayuntamiento de Parla, a través de las Escuelas Deportivas Municipales, ofrece este verano una decena de propuestas para que los niños y niñas de Parla de 4 a 16 años disfruten sus vacaciones de una forma saludable y sus padres y madres puedan conciliar su vida laboral con el largo periodo estival no lectivo. Las edades, fechas, horarios, posibilidad o no de desayuno y comida y precios de los Campamentos han sido programados por las entidades responsables de las Escuelas Deportivas. Todas mantienen abiertos los plazos de información e inscripción. A los "campas" urbanos de la Concejalía de Educación, y los campus artísticos de las Escuelas Municipales de Danza, Música y Teatro, se suman otras opciones para los niños y niñas que prefieren el juego, los campamentos deportivos. Tenis, baloncesto, hockey en línea y fútbol son las modalidades deportivas entre las que pueden elegir las familias. Todas se complementan con talleres o actividades complementarias. Y a ellas se unen los campamentos de multiactividad (baile, gymkhanas, deportes alternativos o actividades acuáticas) que ofrecen los centros deportivos Forus y Supera.

FUENLABRADA

Detenidos cinco individuos por ofrecer falsos pisos de alquiler

◆ Agentes de la Policía Nacional han detenido en Fuenlabrada a cinco individuos por delitos de estafa que se dedicaban a anunciar en conocidas páginas web de alquiler de viviendas, domicilios que no eran de su propiedad.

Los arrestados contactaban con personas interesadas en estas viviendas que les ingresaban dinero en concepto de reserva o primeras mensualidades, llegando a perpetrar un total de 18 hechos delictivos y a apropiarse de 8500 euros, según ha detallado la Jefatura Superior de Policía de Madrid. La investigación se inició tras varias denuncias interpuestas por ciudadanos que habían contactado a través de Internet con los propietarios de un piso. Tras los primeros contactos, e ingresar diversas cantidades como señal y primera mensualidad, los domicilios no estaban disponibles. Según pudieron constatar los agentes, los detenidos usaban las fotos robadas de páginas web de alquiler de viviendas, para así poder engañar a los que intentaban alquilarlas.

Las investigaciones llevaron a la detención de varias personas que colaboraban en el engaño abriendo cuentas bancarias para poder recibir las cantidades de dinero y posteriormente entregárselas a los responsables de la organización.

Más de 1.100 jóvenes fuenlabreños percibirán hasta 800 euros de las Universiayudas

◆ El Ayuntamiento de Fuenlabrada destinará este año un presupuesto de 575.000 euros a las ayudas universitarias de las que se beneficiarán 1.170 jóvenes de la ciudad. La cuantía de la ayuda oscila entre los 260 y los 650 euros, en función de la renta, y a esta cantidad hay que sumar los 150 euros (el curso pasado eran 100) en el caso de que opten a participar en el Banco del Tiempo, un programa de voluntariado social en el ámbito educativo. Del total de admitidos, 510 están interesados en este programa voluntario por el que tendrán que prestar 25 horas obligatorias de julio a noviembre, en alguna de las 63 opciones que se les ofrece como programas de refuerzo en el colegio, acompañamiento a los escolares de 3 años en sus primeros días de cole, medio ambiente, tareas del banco de libros, etc. Las personas interesadas ya pueden consultar el listado definitivo de las 'Universiayudas' que supondrá que cada uno de los estudiantes perciba una beca de hasta 800 euros. En total el Ayuntamiento destina en torno a 2 millones de euros al año a las ayudas a la educación, en los diferentes tramos de edad.

Once detenidos por introducir cocaína oculta en falsas piedras que almacenaban en Humanes

Los arrestados formaban parte de un grupo criminal compuesto por ciudadanos de nacionalidad colombiana y venezolana

◆ La Policía Nacional ha detenido a 11 personas que intentaban introducir casi una tonelada de cocaína en España oculta en el interior de falsas piedras y que almacenaban en una nave en la localidad de Humanes de Madrid.

Según ha informado el Cuerpo, se trata de una operación conjunta de la Policía Nacional y funcionarios de Vigilancia Aduanera de la Agencia Tributaria, en la que han detenido a esta organización, compuesta por ciudadanos colombianos y venezolanos, que se dedicaba presuntamente a la introducción de importantes cantidades de cocaína y su posterior distribución por toda Europa. Así, los agentes han intervenido 188.000 kilos de falsas piedras, que imitaban "de forma muy convincente" a las reales, que tuvieron que

picar con mazas hasta dar con aquellas que camuflaban los estupefacientes, donde localizaron 785 paquetes de más de un kilo de cocaína cada uno. La investigación comenzó hace más de un año y medio cuando se conoció la presencia de un matrimonio que lideraba una organización dedicada a la introducción de importantes cantidades de cocaína en España, para su posterior distribución. Tras varias gestiones se pudo constatar que los investigados llevaban un alto nivel de vida y que, además, mantenían constantes reuniones con diversas personas que poseían antecedentes por tráfico de drogas.

Asimismo, los investigadores detectaron que otro de los implicados mantenía una relación con una empresa dedicada al comercio de piedra, actividad que utilizaban para ser un enlace europeo de un cártel de la droga, y que viajó hasta México para ultimar los detalles de un transporte de droga. Las pesquisas llevaron a conocer que se preparaba una importación desde Guayaquil (Ecuador) de doce contenedores de piedras con un peso bruto aproximado de 188.000 kilos.

MÓSTOLES

Desalojada una fiesta ilegal en un local sin licencia que expedía alcohol a menores de edad

◆ La Policía Municipal desalojó un local en el que se estaba realizando una fiesta no autorizada con la presencia de 75 jóvenes, todos ellos menores de edad. La fiesta no contaba con los permisos necesarios, si bien se exigía a los menores pagar una entrada de 10 euros. Además, la licencia de actividad del local estaba suspendida, se expendían bebidas alcohólicas a los menores, los extintores estaban caducados y la puerta de emergencia se encontraba cerrada.

Paralizada la reclamación económica a OHL por las obras del tren a Navalcarnero

◆ El Tribunal Superior de Justicia de Madrid (TSJM) ha paralizado la orden en la que la Comunidad de Madrid reclamaba a Cemonasa, filial de OHL, una indemnización de 356 millones de euros por las obras inacabadas del tren Móstoles y Navalcarnero.

En el auto, fechado a 21 de mayo, la Sala estima el recurso de reposición interpuesto por Cercanías Móstoles Navalcarnero S.A. -de la constructora OHL- contra el auto de 26 de febrero de 2019, "acordando decretar la suspensión de la Orden de la Consejería de Transportes, Vivienda e Infraestructuras de la Comunidad de Madrid de fecha 25 de octubre de 2018". Tampoco les impone el pago del aval de 212,3 millones que, en principio, se pidió a la compañía para suspender la ejecución de la orden. La Comunidad de Madrid reclamó una indemnización de 356 millones de euros a dicha sociedad como "responsable de los daños y perjuicios derivados de la resolución del contrato" que suscribió en enero de 2008.

Abierto el plazo de preinscripciones para jóvenes en el programa "Sal para el verano"

◆ El Ayuntamiento ha abierto el periodo de preinscripción y duplica la oferta de plazas de las actividades incluidas en el programa "Sal para el verano 2019", donde los jóvenes de entre 12 y 17 años podrán disfrutar cada semana de diversos Parques Temáticos, como Aquopolis, Parque de Atracciones de Madrid, Parque Warner Madrid y Aventura Amazonia. "Sal para el verano 2019" oferta una semana de diversión para adolescentes que tiene un precio de 70 euros.

ALCORCÓN

La Reina emérita Doña Sofía inaugura la nueva sede del Banco de Alimentos de Alcorcón

◆ La Reina emérita Doña Sofía inauguró el pasado 7 de junio la nueva sede del Banco de Alimentos de Madrid en la localidad de Alcorcón, cuyo objetivo es el de ampliar la zona de almacenaje para mejorar con ello la distribución de alimentos.

Doña Sofía recorrió las nuevas instalaciones acompañada del presidente del Banco de Alimentos de Madrid, Francisco García, y del presidente en funciones de la Comunidad de Madrid, Pedro Rollán, además del alcalde de Alcorcón en funciones, David Pérez.

Tras la inauguración, García destacó las ventajas que aporta este nuevo espacio para mejorar y dar cobertura a las necesidades de la zona sur. "Este ha sido un pueblo muy generoso tanto en las personas que lo dirigen, como en la cantidad de voluntarios que sobrepasan el centenar", recalcó. Por su parte, Rollán afirmó que esta sede es un magnífico ejemplo de que "cuando hay una voluntad sincera, un ánimo de alcanzar una meta, un objetivo común y, además, una solidaridad, que se materializa a través de los voluntarios", se puede sacar adelante un proyecto como este. El Banco se ubica en una parcela de 2.000 metros situada en la calle Informática, 3, del Polígono Urtinsa II, que le fue cedida por el Ayuntamiento por un periodo de 50 años.

PINTO

Hospitalizada una niña de 12 años que participó en el llamado 'juego de la muerte'

◆ Una niña de 12 años de edad tuvo que ser ingresada en Pinto después de participar en el conocido como 'juego de la muerte', que consiste en estrangular a una persona hasta que pierde el conocimiento. Agentes de la Policía Local intervinieron en la calle Alpujarras en relación a esta práctica, según ha informado el Cuerpo. La menor había sido estrangulada por otra persona hasta caer inconsciente y golpearse la cara, lo que obligó a los sanitarios del Servicio de Emergencias PIMER-Protección Civil del Ayuntamiento de Pinto a trasladarla a un centro hospitalario.

actualidad sur
www.actualidadsur.es
TU DIARIO ONLINE DE LA ZONA SUR DE MADRID

DEPORTES

El Gimnástico Getafe logra 18 medallas en los autonómicos de gimnasia trampolín

◆ La Federación Madrileña de Gimnasia celebró el pasado 1 de junio en el Pabellón Polideportivo "Cerro Buenavista" el XI Trofeo Comunidad de Madrid / Campeonato Autonómico y Open de Gimnasia Trampolín, cita en la que los gimnastas del Gimnástico Getafe Carmen Andrea Moldován, Lucía Gil, María Bolaños, Daniela Oviedo, Sofía Guerra, Jaime Ribagorda, Paul Mihai Moldovan, Jorge Cazorla, Raúl Sánchez, Diego Carnero y Jorge Martín consiguieron 18 metales.

Todo preparado para la IV Marcha Infantil Mtb Solidaria 2019

◆ Este próximo sábado 22 de junio tendrá lugar la IV Marcha Infantil Mtb Solidaria a beneficio de la Fundación Oncohematología Infantil del Hospital Niño Jesús de Madrid (FOI), una prueba organizada por el Club Deportivo Bikers del Sur Getafe.

El objetivo de esta marcha no es otro que recaudar fondos para la investigación contra el cáncer infantil, para lo que se ha organizado una divertida actividad no competitiva dirigida a todo el público, con especial protagonismo para los más pequeños.

Consiste en completar el recorrido desde Getafe al Cerro de los Ángeles en bicicleta de montaña o en otro vehículo de ruedas que permita realizarlo. El objetivo es pasar una jornada agradable, fomentar el deporte y recaudar fondos para la Fundación FOI.

La Fundación Oncohematología Infantil da soporte a la investigación clínica, traslacional y básica en tumores pediátricos, fundamentalmente a través del apoyo al Servicio de Oncohematología del Hospital Infantil Niño Jesús y otros grupos de investigación que colaboran con dicho servicio.

El precio de la inscripción es de 8 euros y se pueden formalizar hasta el día 20 de forma presencial en Bicicletas Panorama (calle Rosa Luxemburgo 7 posterior) o de forma online en la web del club organizador.

La 30ª carrera 'Ciudad de Getafe' se disputa este sábado

◆ La 30 edición de la Carrera Popular "Ciudad de Getafe", organizada por el Club de Atletismo Spartak Getafe, se celebrará este próximo sábado 22 de junio a partir de las 22:00 horas sobre un trazado de 10 kilómetros homologado y uno de 5 kilómetros no homologado, con salida en la avenida Don Juan de Borbón y meta en el estadio del Complejo Deportivo Municipal Juan de la Cierva.

Las inscripciones para tomar parte en esta emblemática prueba se podían formalizar hasta el 18 de junio de forma telemática a través de la web www.deporticket.com o presencialmente en la Clínica Fisioterapia Groen (Avda. de Carabanchel Alto, esquina Avenida del Euro, 68 de Madrid).

Esta nueva jornada de atletismo arrancará a las 21:15 horas con la carrera de las categorías infantil y cadete sobre un circuito de 3 kilómetros, para continuar a las 21:40 con la carrera de 1 kilómetro de las categorías prebenjamín, benjamín y alevín. La prueba homologada de 10 kilómetros arrancará a las 22:00 horas y la no homologada de 5 dará comienzo a las 22:20 horas, estas dos últimas para las categorías absoluta y veteranos.

El piloto local Adrián Benito logra dos podios en Chiva y consolida la tercera plaza

◆ El piloto getafense Adrián Benito Ferrer cuajó una gran actuación el pasado 9 de junio al conseguir un tercer y un primer puesto en las dos carreras de la categoría alevín de la tercera prueba del Campeonato de España de Karting celebrada en el Kartodromo Internacional Lucas Guerrero de Chiva (Valencia) con la participación de 16 pilotos.

Adrián, a los mandos de su Praga España Motorsport, finalizaría la primera carrera de la jornada con un tercer puesto al cruzar la línea de meta tras Louis Leveau y Luna Fluxa, mientras que en la segunda carrera conseguiría el primer puesto por delante de Louis Leveau y María Germano.

Después de esta tercera prueba del calendario nacional y a falta de las de Campillos (6 y 7 de julio) y Zuera (28 y 29 de septiembre), el piloto de Perales del Río ocupa, con 229 puntos, la tercera plaza de la clasificación general provisional del Campeonato de España de Karting por detrás de Louis Leveau (236 puntos) y Hugo Sánchez (252 puntos).

rHabilitec

Rehabilitación y Reformas Integrales

900 90 70 25

Precios únicos en el sector. Financiación.

Calidad, Confianza, Servicio

SERVICIOS

Javier Moreno Arquitecto Técnico

Javier Moreno Gallardo

Arquitecto Técnico

Col. Núm. 106265 COAATM

www.rhabilitec .es

Paseo de los Melancólicos, 77 Madrid

info@rhabilitec.es

900 90 70 25

Consúltanos sin compromiso

Historia de Getafe

Los orígenes de Getafe (parte 4)

◆ Nadie podía entrar en un tribunal sin permiso del fiel que guardaba la puerta. Si alguien era citado y no acudía, se le multaba con medio maravedí. Los pesquisidores eran hombres buenos que ayudaban al juez en lo criminal. Durante la cuaresma no había tribunales.

Las ferias, en razón de la cosecha, eran: 1º de junio y 1º de agosto, luego también las hubo por vendimias 15 de septiembre y 15 de octubre.

Los sayones y alguaciles cobraban las multas impuestas por los jueces y prendían a los delincuentes. En los delitos entre moros y cristianos se exigía un testigo de cada clase. A los perjuros se les rapaba el pelo y no se les admitía más como testigos, si eran mujeres igual, pero en vez de pelarlas se las azotaba. En el Fuero Juzgo se les pedían 100 azotes y prisión perpetua, perdiendo la cuarta parte de sus bienes.

El que plantase un majuelo, construyese un molino o sembrase un huerto, no respondía de delito, ni ser prendido, hasta transcurrido un año.

En 1235 el que casase con soltera, en el Magerit de entonces, en una ordenanza se establecía que se le diesen 50 maravedíes para vestido, calzas, pan, vino, carne y capuzas, pero la norma cambiaba si era viuda y entonces solo se le darían 25 maravedíes, sobre esta última el Fuero dice: "Et de la novia al novio quier manceba, quier vibda 25 mr. por vestido et non le de mas". Fuera de Magerit, las gentes de sus aldeas limítrofes (como Getafe) tenían establecidos dar 25 mr. si desposaban con soltera y 15 si era viuda. Estaba prohibido que se diese comida por el desposorio. (Ordenamiento dado por Alfonso X en 1256).

En cuanto al tema de los delitos, nadie que presentase fiadores en su favor era condenado. La mayor parte de las penas eran pecuniarias, se pagaban unos cuantos maravedíes en oro y todo terminaba.

Las penas más serias, robos, asesinatos, violaciones, etc. se pagaban con "pena corporis", que consistían en: poner al reo en el cepo, raer el pelo, cortar las orejas, cortar una mano o un pie, expulsión de la villa por traidor y alevoso, dar azotes, demolición de su casa, encerrar el reo hasta morir de hambre o muerte en horca. Había otras penas, aún más serias y bárbaras como: sacar los ojos, despeñar o precipitar al reo, o cortarle la cabeza. Parece que ya no se hacía como en tiempos de Alfonso IX, donde se quemaba, desollaba o cocía a los reos.

Sin embargo, la justicia era muy desigual. Había serios delitos que recibían leves penas y leves delitos que recibían serias penas. Sobre todo, la justicia se cebaba con los pobres.

El pecho o tributo era del 3%. Los tomadores de impuestos eran nombrados por mitad, por el Rey y por el Concejo. También crearon muchos otros, de todo tipo, particularmente para la Iglesia.

Amojonamiento de 1239

Privilegio de D. Fernando III demarcando los términos y fijando los mojones entre Madrid, Segovia y aldeas de estas dos villas. Año de 1239.

Biblioteca de la Academia de la Historia. Colección de D. Luis de Salazar y Castro, tomo XCVIII. M.97. Memoria para la vida del Santo Rey D. Fernando, partida III, pagina 447.

"Conoscida cosa sea a todos cuantos esta carta vieren commo sobre contienda que ayen el concejo de Segovia e el concejo de Madrid, sobre los términos de Sesenna, e de Espartinas, e de Valdemoro, e de Gosques, e de San Estevan, e de Aluende (Alluden, poblado de Getafe), aldeas de Segovia; e de Palomera, e Pozuela, e de Pinto, e de Covanubles (Covanubles, poblado de Getafe), e de la torre de Auen Crespin (Torre de Ibn Crespin, poblado de Getafe), e de Cuelga Mures, aldeas de Madrid". Así pues, en 1239, al menos uno de los poblados de Getafe, Aluende o Ayuden, perteneció a la provincia de Segovia y los otros a Madrid.

Sigue el privilegio, amojonando los terrenos y campos situando: "El primer moion (mojon) en Jeles (Yeles)" y sigue: "El XXIV mojon entre la carrera que va de Pinto a Sant Martin (de la Vega) e entre la carrera de Valdeoreja, e va a Cobanubles (poblado de Getafe)"

"El XXXVI moion (mojon) en Somo de Peniscaleio, a siniestro, que está cerca de la carrera que viene de la Torre de Auen Crespin (Ibn Crespin, poblado de Getafe), e va a Sant Esteban e Valdecepos"

"El XXXVII mojon en el otero que está cerca del sendero que viene de la torre de Auen Crespin, e va a Aluende (ambos poblados de Getafe)"

"El XXXVIII mojon en somo del otro otero que está en derecho de Aluende commo viene de Madrid. (Aluende o Ayuden, poblado de Getafe)"

"El XXXIX mojon en somo del otero sobre Aluende (Aluende o Ayuden, poblado de Getafe)"

"El XL mojon en el plano de entre Aluende e Cuelga mures (Aluende o Ayuden, poblado de Getafe)"

Madrid, Septiembre de 1249. Archivo de Santo Domingo el Real. Escrituras originales del siglo XIII.

De la venta de unas tierras y casas en Getafe en 1249.

"In dei nomine et eius gratia. Ego don Roy Sanchez fi de ferrand sanchez vendo toda quanta heredat de pan levar e casas que he en Sataf con entradas e con exidas e con agua e con pasturas, assi comol perteneçe e assi como la herede de mi madre doña Simena. Et vendolo a vos doña Maria domingo e que fueste de don Domingo el Abbad de Coslada e a vuestros fijos Diego andres e doña Mayor: precio placible Ochenta e III moravedis; os so pagado e non remanece entre nos si non paz. Ego Roy Sanchez sobredicho vendedor so fiador e redrador a todo homme que esto sobredicho que yo vendo demandare, que no redre e faga sano, yo o qui lo mio heredare a vos doña Maria domingoe a vuestros hijos Diego andres e Doña mayor, o a qui de vos lo oviere, sin todo entredicho.

Testes sunt, qui viderunt et audierunt, Pedro Royz fi de don Pelayo, don Pascual fi de don Cebrian de lobingos, don Rodrigo fi del cagueno, ferrand martinez fi de ioannes caro, don Sabastian de portiella, Sº diaz, Garcia gonçalvez fi de Dº Johannes de don Oria.

Facta carta in mense Septembris, era Mª CCª LXXXª VIIª, Regnante rege ferrando en Castiella e en Tolledo, e en Leon, e en Galiçia en en Sevilla e en Cordova e en Murcia e en Jahen, Señor en la honor de Madrit Gomez royz giron, Alguacil Garcia sebastian, Sayon Bartollome onçenero. Juan perez testis, qui me notavit."

Situación en 1252

Tras la cristianización de Madrid y su zona de influencia, como consecuencia de la reconquista de Toledo por Alfonso VI en 1085, la población se establece en una serie de pequeños núcleos urbanos, de los que surgirán, años más tarde, los primeros concejos aldeanos de la zona sur de Madrid, como el de Getafe, creado en 1252 y los de Cubas o Griñón en 1283.

Asociación de Amigos del Museo de Getafe
C/ Ramón y Cajal, 22 Getafe (Fábrica de Harinas)
museogetafe@gmail.com
museodegetafe.wordpress.com

ASOCIACIÓN Amigos del Museo de Getafe

Cultura Inquieta ofrece descuentos para familias, jóvenes, jubilados y desempleados

El festival, que cuenta con un cartel diverso con nombres como Macaco, Juanito Makandé, Luz Casal, Mikel Erentxun o Nacha Pop, y con actividades infantiles, ofrece estos descuentos para promover el acceso a todos los públicos.

◆ En su 10º Aniversario Cultura Inquieta da un paso más para promover el acceso real a la cultura para todos los públicos. Con este objetivo, ofrece descuentos especiales tanto para las familias como para jóvenes, jubilados y personas en situación de desempleo, además de entrada gratuita para niños y niñas hasta 12 años.

Cada entrada de adulto otorga derecho a una entrada gratuita para un menor de hasta 12 años.

Los jóvenes podrán beneficiarse de un 25% de descuento con el Carné Joven de la Comunidad de Madrid.

Asimismo, los mayores de 65 años que así lo acrediten presentando su DNI un 25% de descuento.

El festival también ha previsto un descuento del 25% para todas las personas que, en el momento de adquirir la entrada, se encuentren en situación de desempleo, para que se aplique el descuento y el día del concierto deberán acreditar su condición de desempleados mostrando su tarjeta de demandante de empleo expedida por el SEPE.

Parking en el recinto

Esta edición estrena recinto, el ACAR, por razones de comodidad y accesibilidad. En esta nueva ubicación, cuenta además con una amplia zona de estacionamiento. que tendrá un precio de 2€ por jornada. El ticket del parking ha de solicitarse por anticipado.

Además, el nuevo recinto es fácilmente accesible en transporte público tanto desde la zona sur (en Metrosur hasta la estación Getafe Industrial) como desde la ciudad de Madrid (en Cercanías desde Atocha o Sol).

Programación 2019

El festival que se celebrará del 27 de junio al 6 de julio en la explanada militar de ACAR, ubicado en la Avenida John Lennon s/n de Getafe, contará con un cartel diverso con nombres como Macaco, Juanito Makandé, Luz Casal, Mikel Erentxun, Gary Clark Jr., Nacha Pop o Revólver, así como con actividades infantiles.

Jueves 27 de junio
091 y Atraco

La apertura estará a cargo de la mítica banda granadina 091, junto a ellos, Atraco, uno de los grupos más prometedores del rock.

Viernes 28 de junio
Macaco, Iseo & Dodosound y Green Valley.

La segunda jornada contará con la presentación en en primicia de las canciones que componen el nuevo album de Macaco.

Le seguirán los sonidos jamaicanos de Iseo & Dodosound, y el reggae de Green Valley.

Sábado 29 de junio
Juanito Makandé, Depedro y Pájaro

El sábado se llenará de letras y composiciones llenas de alma y corazón y que sonarán en tres de las voces más personales y cálidas del panorama nacional. Juanito Makandé presentará en directo su último disco "El habitante de la tarde roja"; Depedro con su último trabajo, "Todo va a salir bien" y cerrará la jornada la música del talentoso Pájaro.

Domingo 30 de junio
Gary Clark Jr. y The Soul Jacket

El guitarrista tejano Gary Clar Jr. (Austin, 1984), gran renovador del blues, será la estrella de la cuarta jornada del festival, dedicada a las músicas afroamericanas.

Los vigueses The Soul Jacket presentarán su último trabajo, "Plastic Jail", en el que dicen haber recuperado el rock y el soul de su fantástico álbum de debut.

Miércoles 3 de julio
La Fura dels Baus

El miércoles le tocará el turno a La Fura dels Baus, compañía de artes escénicas transgresora y visionaria, con su espectáculo "Manes".

Jueves, 4 de julio
Luz Casal y Nora Norman

La grandísima Luz Casal galardonada, entre otras distinciones, con la Medalla Internacional de las Artes de la Comunidad de Madrid o el Premio Nacional de Músicas Actuales, colmará el jueves, seguida del maravilloso soul de Nora Norman.

Viernes 5 de julio
Rulo y la Contrabanda, Mikel Erentxun y Aurora and the Betrayers

Raúl Gutierrez "Rulo", abandonó su anterior grupo, La Fuga, para iniciar su proyecto en solitario; en 2010 nació Rulo y La Contrabanda que estará el viernes 5 de julio con su último disco, "El doble de tu mitad".

Le seguirá el icónico Mikel Erentxun con "El último vuelo del hombre bala" con el que se adentra en el amor y sus consecuencias.

La encargada de cerrar la jornada será Aurora and The Betrayers, entre el soul y el rock.

Sábado 6 de julio
"Cassette Pop": Nacha Pop, Revolver, La Guardia, La Frontera y OBK

Nacha Pop, Revólver, La Guardia, La Frontera y OBK en un mismo escenario en una jornada de fiesta, de celebración de aquel sonido rock y pop, aquellas bandas que transformaron la escena de la música en España.

Agenda

"XV Encuentro de Corales de Getafe"

Género: Concierto

Un año más llega a Getafe el Encuentro de Corales, en la que participan agrupaciones musicales locales y de fuera de Getafe.

Viernes 21 de Junio a las 20 h.- Coral Polifónica de Parla y Coro Infantil de Getafe

Sábado 22 de Junio a las 20 h-Coro Xenakis (Madrid) y Coral Polifónica de Getafe

Domingo 23 de Junio a las 19 h.- Adagio Coral de Getafe y Coral Santa Cecilia de Villafranca de los Barros (Badajoz)

Precio: Entrada libre

Hospitalillo de San José

"Presentación del libro Vozes"

Género: Presentación libro

Héctor Guedeja, autor local, se define entre lo poético y el audiovisual es autor del libro de poemas "Personajes secundarios" en 2016, y presentará su segundo poemario "Vozes".

Martes 25 de junio, 19:30 h.
Precio: Entrada libre

Espacio Mercado

"Festival Aula Municipal de Danza Antonio Gades"

Género: Danza

A lo largo de tres jornadas, los días 26, 27 y 28 de Junio tendrá lugar Festival Aula Municipal de Danza Antonio Gades en el que participarán los alumnos y profesores de los distintos grupos .

Miércoles 26 de junio, 18:00 h.
Precio: Entrada con invitación

Teatro Federico García Lorca

"Charlas del Museo"

Género: Charlas

Una nueva charla de los Amigos del Museo de Getafe, que en esta ocasión tiene como protagonista al río Manzanares. Una alocución a cargo de dos ponentes: Nazaret ocaña y Carlos Pérez.

Jueves 27 de junio, 18:30 h.
Precio: Entrada libre

Fábrica de Harinas

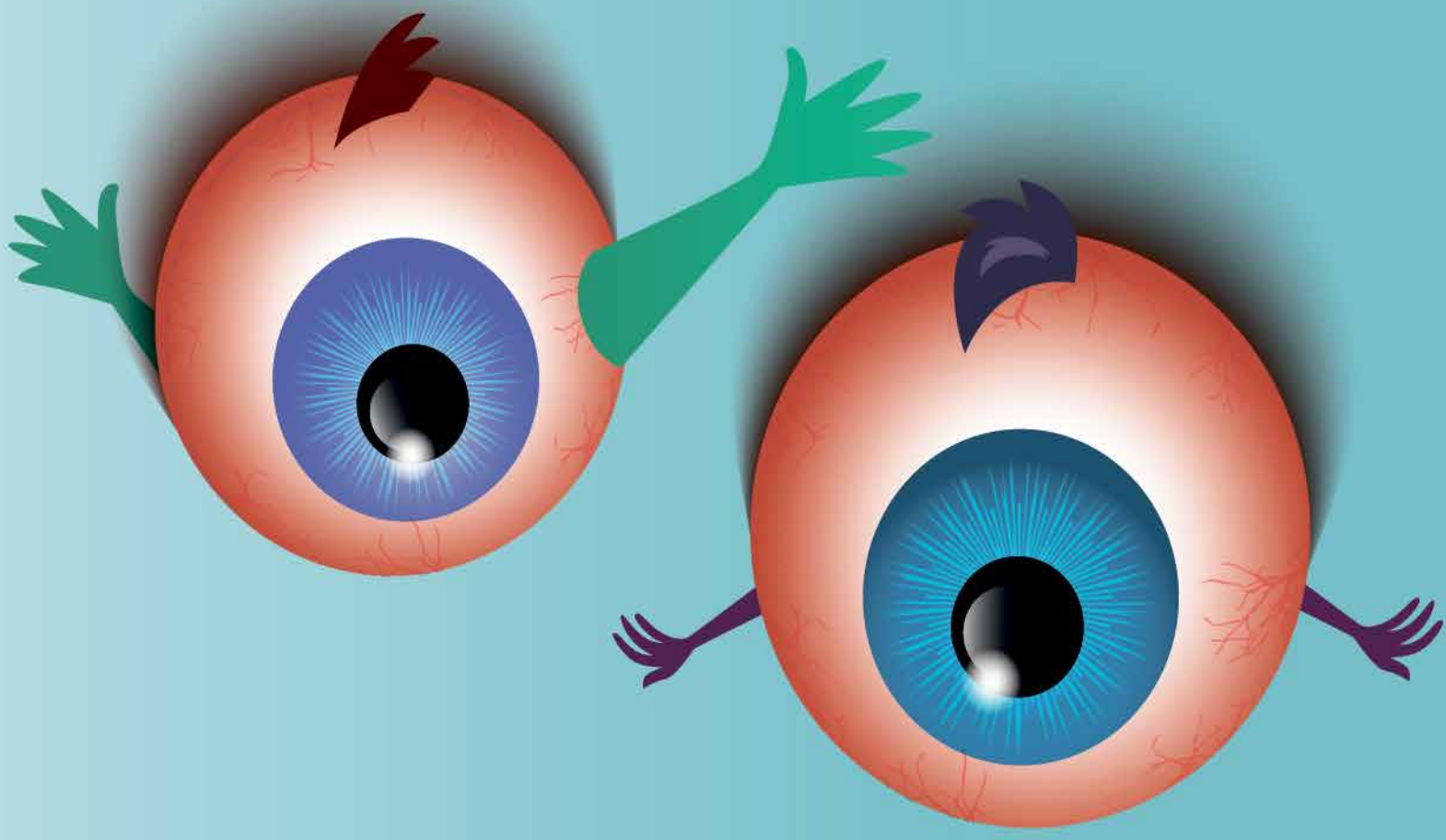

No te quitarán los ojos de encima

Diseñamos, desarrollamos y cubrimos todas las necesidades de nuestros clientes, especializados en mejorar la imagen de **PYMES y AUTÓNOMOS.**

Desde todos los elementos gráficos que necesites: papelería comercial, logos, catálogos, videos, fotografía de producto y de tu empresa o la elaboración de tu web, hasta llevar tus redes sociales.

DISEÑO GRÁFICO
WEBS
VIDEO CORPORATIVO
REDES SOCIALES
FOTOGRAFÍA PUBLICITARIA

JUST COMUNICACIÓN
Av. Leonardo da Vinci 8
28906. Getafe. Madrid
91 299 81 80
justasesores@surempresarial.com