



ESCUELA INFANTIL FANTASIA.COM
EDUCANDO NIÑOS FELICES

¡Conócenos!

91 680 23 85

C/ Irene Fernández, 10
Leganés Norte



getafe actualidad

www.getafeactualidad.es



II Época - Número 37 - Enero 2023

Cerca de 2,5 millones para rehabilitar 250 inmuebles en Juan de la Cierva

◆ Getafe percibirá 2.445.550 euros para la rehabilitación de viviendas particulares en el barrio de Juan de la Cierva, provenientes de los Fondos Europeos. Esta importante inversión se destinará a la mejora energética de 250 viviendas en una primera fase, que se podrá ampliar posteriormente con nuevos fondos a una segunda fase, alcanzando así al doble de viviendas. En este sentido, Getafe ha conseguido que se declaren como Entornos Residenciales de Rehabilitación Programada (ERRP) un total de 5.531 viviendas pertenecientes a 295 edificios, lo que supondrá la llegada de nuevos proyectos y ayudas en el futuro. Gracias a estas actuaciones se prevé alcanzar una reducción del consumo de energía de entre el 30% y el 45%.

PÁGINA 3



Y además...

LOCAL

Heridos dos policías locales tras una persecución

Página 4

LOCAL

Casi 500 familias recibirán ayudas para el pago de suministros

Página 8

DEPORTES

Fallece Fernando Santos de la Parra, exgerente del Getafe CF

Página 13

CULTURA

Getafe dobla las plazas de las excursiones de mayores

Página 14

ESCUELA INFANTIL CREATIVA



¡VEN A CONOCERNOS!

91 680 23 85

AVD. VICENTE FERRER, 12.
POZA DEL AGUA

MONTESSORI

WALDORF

PIKLER



GALLETAS, PEPPA PIG Y GEORGE.

los días 21 y 22 de enero
talleres y meet&greet!

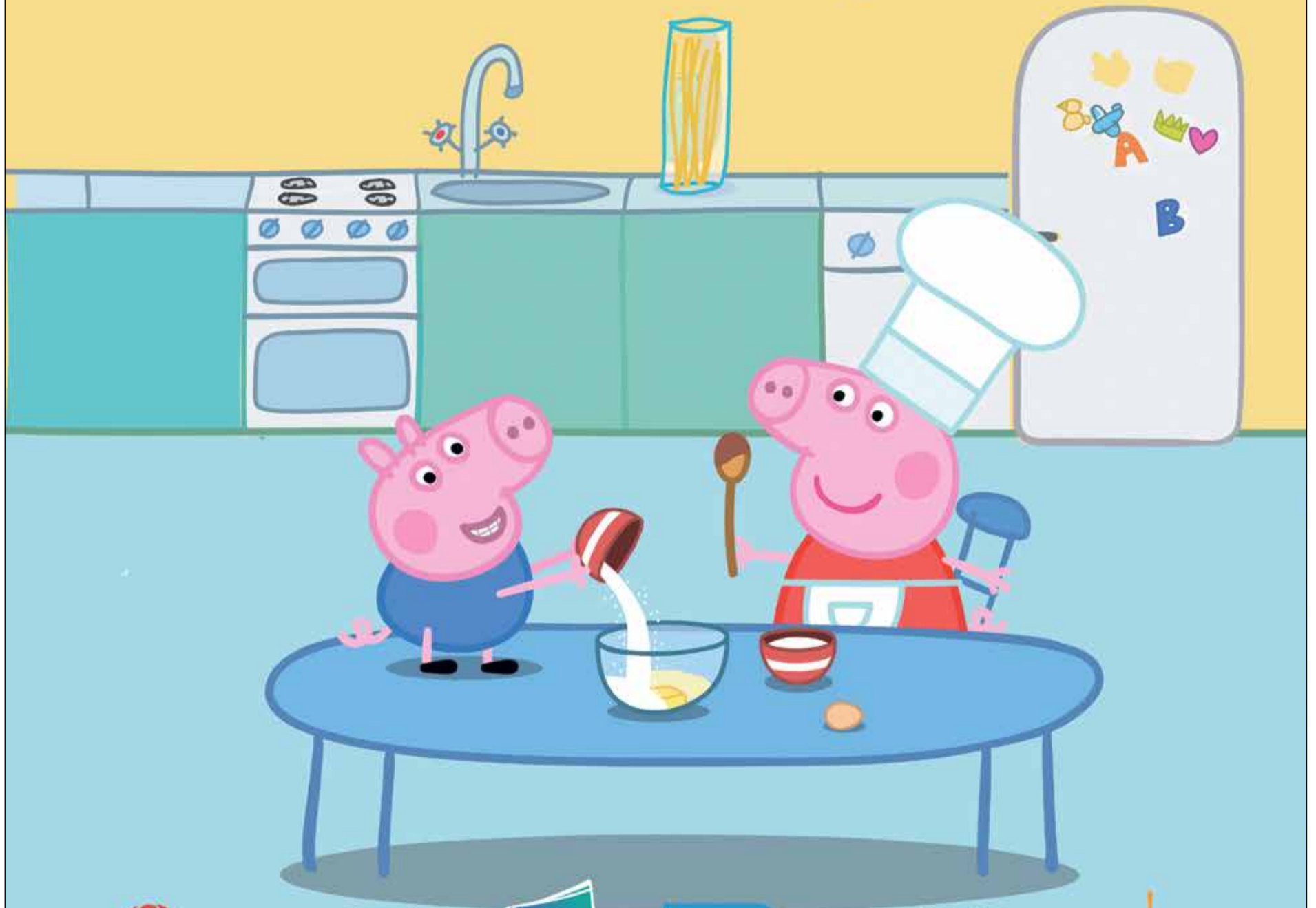

*Evento sujeto a condiciones meteorológicas.

Getafe recibe 2,5 millones para la rehabilitación de 250 viviendas en Juan de la Cierva

Esta importante inversión de los Fondos Europeos se podrá ampliar en una segunda fase hasta sumar el doble de viviendas

◆ Getafe percibirá 2.445.550 euros para la rehabilitación de viviendas particulares en el barrio de Juan de la Cierva, provenientes de los Fondos Europeos.

Esta importante inversión se destinará a la mejora energética de 250 viviendas en una primera

fase, que se podrá ampliar posteriormente con nuevos fondos a una segunda fase, alcanzando así al doble de viviendas.

En este sentido, Getafe ha conseguido que se declaren como Entornos Residenciales de Rehabilitación Programada (ERRP)



más destacados de estas ayudas, que completarán la inversión de las comunidades de vecinos, se encuentra la posibilidad de utilizar estos fondos para la retirada de amianto en edificios particulares, así como la mejora energética que permitirá reducir el consumo de energía tanto de calefacción como de refrigeración en un 35% anual, actuando sobre las ventanas, envolventes, impermeabilización o bajantes, así como en la accesibilidad.

un total de 5.531 viviendas pertenecientes a 295 edificios, lo que supondrá la llegada de nuevos proyectos y ayudas en el futuro. Gracias a estas actuaciones se prevé alcanzar una reducción del consumo de energía de entre el 30% y el 45%.

El concejal de Vivienda, Ángel Muñoz, ha firmado el acuerdo

con la ministra de Agenda Urbana, Raquel Sánchez. “Getafe ha actualizado su Plan de Vivienda con una importancia capital, no solo en la construcción de vivienda nueva en el nuevo barrio del ACAR, sino también en la rehabilitación de los barrios más antiguos de la ciudad”, ha indicado el edil. Entre los aspectos

Alhóndiga y Las Margaritas
El Gobierno local viene trabajando en esta línea en los barrios de Las Margaritas y La Alhóndiga que ya fueron declarados ERRP anteriormente. En total, serán 440 portales y casi 11.000 viviendas de la ciudad las que estarán dentro de estos ámbitos.

getafe actualidad

CLEPSIDRA COMUNICACIÓN
Director: Miguel Angel Gasco
Redacción: Héctor Menéndez e Iván Ruíz
Colaborador: Óscar Rubio.
Publicidad: arapublicidadsport@gmail.com
Teléfono 689003142
Depósito legal: M-4108-2017

Este periódico se edita en **ESPACIO MONSUL**, C/ Ricardo de la Vega 8. Getafe 912936925
redaccion@getafeactualidad.es
Imprime: Corporación Gráfica Penibética
Reparto y Buzoneo: Repapubli

ESPACIO MONSUL

SEAT

No reservamos.

Encontrar el sitio más turístico de la ciudad sólo para ti y poderte sacar tu mejor foto sin nadie alrededor. Hay cosas que no se pueden reservar, llegas y las aprovechas. Como tu SEAT. Ven y llévate el tuyo ahora, las unidades son limitadas y la entrega es inmediata.

Gran Centro Getafe. A-42 - Autovía de Toledo, s/n - Km 14,7 | Getafe | 916 816 263 | grancentrogetafe.seat

Consumo medio combinado de 4,7 a 8,4 l/100 km. Emisiones ponderadas de CO₂ de 123 a 192 g/km. (Valores WLTP). Imagen acabado SEAT Ateca X-Perience XM con opciones.

Heridos dos policías tras una persecución por la M-45

◆ Dos policías locales de Getafe resultaron heridos la noche de Reyes tras perseguir a un vehículo por la carretera M-45 hasta el término municipal de San Fernando de Henares, donde detuvieron a sus ocupantes. La Unión de Policía Municipal (UPM) en el Ayuntamiento de Getafe ha felicitado a los agentes pero ha criticado que los policías “tuvieron que utilizar sus teléfonos para comunicarse con sus compañeros e ir informando por dónde iban en cada momento, al no tener cobertura las emisoras adquiridas hace poco, con la inseguridad que eso crea”. “No es de recibo que un municipio como Getafe siga teniendo un problema que antes, con los equipos Tetra, no se tenía, siendo unos problemas que crean inseguridad en los propios policías que se vieron solos al no ser localizados cuando estaban deteniendo a los fugados”, han señalado.

El Cerro de los Ángeles experimentará obras de mejora



◆ La Vicaría Episcopal para el Cerro de los Ángeles ha anunciado que en el presente año 2023 se llevarán a cabo obras de acondicionamiento en el recinto.

La renovación del mobiliario urbano, la eliminación de barreras arquitectónicas y la mejora

de los jardines son algunas de las acciones que se realizarán en este icónico enclave.

En el contexto de estas reformas se limitará el acceso a la parte posterior del primer monumento al Sagrado Corazón, cuyos restos se encuentran en la zona norte de la explanada. Esta

área, que alberga tres placas históricas, quedará delimitada como zona privada.

La Vicaría del Cerro de los Ángeles desea que el Santuario siga siendo lugar de peregrinación, de oración y de reconciliación para todos, y que las mejoras emprendidas ayuden a ello.

Detenido por robar nueve farmacias en Getafe y Parla

◆ La Policía Nacional ha detenido ‘in fraganti’ a un varón que atracaba farmacias con armas blancas. Se le imputan un total de nueve robos con violencia e intimidación, de los cuales cinco fueron perpetrados en Parla y cuatro en Getafe. Los agentes frustraron el robo en una farmacia de Parla donde fue detenido junto a otro varón que se encontraba realizando labores de vigilancia. El presunto autor solicitaba productos a los empleados y en el momento de cobrar los mismos exhibía una navaja u otro objeto punzante, para introducirse en el mostrador y sustraer la recaudación. Tras las investigaciones pertinentes, se logró averiguar que el autor de estos atracos también estaría involucrado en otros cuatro robos con violencia e intimidación cometidos en Getafe, tres en farmacias y otro en una estación de servicio.



Club Deportivo

GROW UP

DANCE STUDIO



¿Te gusta el Baile?

URBAN DANCE - HIP HOP

Plazas disponibles. Cuota 17,25€

Club Deportivo Grow up - Clases de Danza en Getafe

Contáctanos y te informaremos   

CEIP Miguel de Cervantes Av. Sancho Panza, 2, 28906 Getafe - growupgetafe@gmail.com - Tel. 641270672



Ahora con 3 años de garantía.

SENSACIÓN DE GIGANTE.

Aunque compacta por fuera, la **Nueva Citan Tourer** ofrece todo el espacio que necesitas para el transporte de carga y de pasajeros, con hasta 5 asientos disponibles. Disfruta de su diseño y comodidad, además de los numerosos sistemas de conectividad y seguridad que esperas de la marca Mercedes-Benz.



Citycar Sur

Concesionario Mercedes-Benz
C/ Carlos Sainz, 47. Pol. Ind. Ciudad del Automóvil. 28914 LEGANÉS. Tel.: 91 689 69 00.
C/ Brasil, 2. Autovía de Extremadura, salida 13. 28922 ALCORCÓN. Tel.: 91 621 04 90. www.mercedes-benz-citycarsur.es

Mirian Galán, medalla al mérito profesional en mediación

“Ahora Tú”: el mensaje motivador de BeOne para comenzar 2023 en forma



◆ El Comité de Distinciones de la Escuela de Mediación y Resolución de Conflictos ha hecho público el panel de premiados en la edición 2023 de las ‘Medallas al Mérito Profesional’, donde aparece la getafense Mirian Galán tras ser designada como mejor docente en los prestigiosos Global Teacher Awards 2022. Estos premios reconocen

el compromiso en fomentar la mediación, el diálogo, la cultura de la paz, las prácticas restaurativas y la búsqueda adecuada en la solución de conflictos.

Los premiados proceden de distintos campos de especialidad y les une su saber, vocación, conocimiento y la capacidad por construir una sociedad con más armonía. Mirian Ga-

lán comparte así cartel junto a otros galardonados como Paula Fernández Viaña, consejera de Presidencia, Interior, Justicia y Acción Exterior del Gobierno de Cantabria; Maixabel Laso Iturrioz, exdirectora de atención a las víctimas del terrorismo del Gobierno Vasco; Luis Miguel Blanco Domínguez, magistrado de la Sala de lo Contencioso-Administrativo del Tribunal Superior de Justicia de Castilla-León; Tomás Cobo Castro, presidente del Consejo General de Colegios Oficiales de Médicos de España; o Esther Souto Galván, catedrática de Derecho Eclesiástico del Estado de la UNED.

Los galardonados participarán el próximo 20 de enero en una gala que se celebrará en el Gran Hotel Colón/Ayre de Madrid coincidiendo con la conmemoración de la Semana Europea de la Mediación.

◆ El centro deportivo de BeOne Getafe anima a todo el mundo a reactivarse tras las navidades.

En esta época, en la que algunas veces se cae en algún exceso, volver a un estilo de vida sano se hace, aún más si cabe, imprescindible.

Para ayudar a conseguir este objetivo, BeOne ha puesto en marcha una nueva campaña bajo el reclamo “Ahora tú. Tu motivación, tu desconexión, tu bienestar”. Este mensaje no solo incentiva a comenzar la actividad física, sino que destaca los objetivos tan diversos que se pueden lograr con la práctica deportiva.

La matrícula y la mitad de la cuota de este mes es gratuita hasta el 14 de enero para todos aquellos que quieran inscribirse. Además, siguiendo con el compromiso que tiene BeOne con las familias, estas contarán con ventajas especiales en su

abono. Piscinas, pistas de pádel y tenis, sala fitness, spa con sauna, hidromasaje y terma; son algunas de las zonas de este centro deportivo. Esta variedad permite que todos encuentren el deporte que mejor se adapte a cada uno. En esta variedad de espacios se desarrollan multitud de actividades dirigidas como bike, yoga, zumba o pilates. Dispone también de zonas específicas para niños como la ludoteca y servicios adaptados a ellos como la escuela de natación o las actividades infantiles.

30 años de BeOne

Este 2023, BeOne cumple 30 años dedicados al sector fitness. BeOne Serviocio comenzó su andadura con la gestión de una piscina municipal en Ferrol en 1993 y actualmente cuenta con 37 centros deportivos repartidos en 11 provincias españolas.



PROGRAMA DE DIGITALIZACIÓN PARA EMPRESAS Y PYMES

A través de este programa las PYMES y Autónomos, recibirán ayudas para la digitalización de sus empresas o negocios para:

- Sitio web y presencia en internet
- Gestión de Redes Sociales
- Comercio Electrónico
- Gestión de clientes
- Gestión de procesos
- Factura electrónica
- Servicios y herramientas de oficina virtual.

Tel. 91 293 69 25 info@monsulcomunicacion.es



SEGUIMOS CONSTRUYENDO UN GETAFE A LA ALTURA DE TUS SUEÑOS



Feliz
2023

GRUPO MUNICIPAL



Más Madrid ratifica a Jesús Pérez como candidato

◆ Tras concluir los procesos electivos de ambas organizaciones, Más Madrid Compromiso con Getafe revalida a Jesús Pérez como cabeza de lista de la organización para los próximos comicios locales que se celebrarán el 28 de mayo. Jesús Pérez encabezó la candidatura de Más Madrid Compromiso con Getafe en 2019 y actualmente es concejal y portavoz del Grupo Municipal en el Ayuntamiento. La candidatura continúa con Ana González, Samuel García, Elena Sánchez, Sergio Cuartero, María Fernández, Francis Hernando, Cristina Rodríguez, Alfonso Blanco, Teotiste Pérez, José Manuel Iniesta, Jose Jiménez, Karima Chedid, Blas Colón, Carmen González Molinero, Javier Alcolea, Isabel Pizarro, Israel Yébenes, Aitor Valdivia, Irene Lázaro y Paula Martín.

Habilitadas más de 250 plazas de aparcamiento junto al Recinto Ferial



◆ Desde finales del pasado mes de diciembre, los vecinos de Juan de la Cierva cuentan con más de 250 aparcamientos complementarios, en la calle Camino Viejo de Pinto, gracias

al acuerdo del Ayuntamiento de Getafe con la empresa Metrovacesa, propietaria de los terrenos.

El objetivo es facilitar el estacionamiento de los vecinos de Juan de la Cierva que habitualmente utilizan el Recinto Ferial para dejar sus vehículos.

La delegación de Mantenimiento ha estado trabajando en los últimos días para habilitar la parcela, a través de labores de limpieza y desbroce, y además se ha abierto una puerta para la entrada y salida de vehículos por la calle Camino Viejo de Pinto.

Este aparcamiento complementario, en una superficie superior a los 10.000 m², se podrá utilizar en eventos extraordinarios como en Fiestas de Getafe, o como ya ocurriera durante la Navidad, ya que se encuentra a escasos metros del Recinto Ferial, lo cual supone una garantía para los vecinos del entorno.

Cerca de 500 familias de la localidad recibirán las ayudas municipales para el pago de suministros



◆ El Ayuntamiento de Getafe ha concedido ayudas para el pago de los suministros del hogar a cerca de 500 familias. El total de estas ayudas para el

pago de recibos de la luz, gas y agua suma 234.460 euros.

Como explica la concejala de Bienestar Social, Nieves Sevilla, “estas ayudas están

destinadas tanto a vecinos que se encuentran en una situación muy compleja, como para quienes están pasando una circunstancia puntual y necesitan

un respaldo para no quedarse atrás”.

El importe de esta ayuda es de pago único y ha aumentado un 33% frente al pasado año,

pasando de los 400 a los 600 euros. Tanto vecinos con bajos ingresos como pensionistas, perceptores de ayudas o subsidios, y personas en activo, son los destinatarios de estas ayudas.

Esta iniciativa se enmarca dentro de un programa más amplio, para evitar la vulnerabilidad energética. Dentro del mismo está también la Oficina de Hogares Saludables, gracias a la que más de 600 familias han reducido entre un 20 y un 30% su factura energética, y que da atención a todos los vecinos que lo deseen, para mejorar la eficiencia energética de sus hogares. Las personas interesadas pueden acudir a esta oficina situada en la plaza Obispo Felipe Scio Riaza 2.

Pueden solicitar cita previa en el teléfono 91 208 08 79 y también ofrece atención directa, igualmente pueden contactar a través del correo electrónico hogares.saludables@getafe.es. Más información en la página web hogaresaludables.getafe.es

BR SPRAY
**REHABILITACIÓN
DE BAJANTES
SIN OBRAS**

EVITA MOLESTÍAS EN TU HOGAR
Y TRABAJOS DE ALBAÑILERÍA



BR BLUE RED

LÍDERES EN SANEAMIENTO

DESATRANCOS • INSPECCIÓN TV • MANTENIMIENTO • OBRAS • REHABILITACIÓN SIN OBRA

FINANCIACIÓN A MEDIDA

Nace la Oficina de Asistencia Técnica para el seguimiento de las obras del PIR

◆ El Consejo de Gobierno ha aprobado la creación de una Oficina de Asistencia Técnica que se encargará, entre otras funciones, de hacer un seguimiento detallado del grado de ejecución de las obras con cargo al Programa de Inversión Regional (PIR). El objetivo de esta iniciativa es velar por el correcto cumplimiento de los plazos para la realización de las diferentes actuaciones acometidas a través de este plan. Para su puesta en marcha, el Ejecutivo autonómico ha autorizado 2,7 millones de euros, con un plazo de ejecución de 24 meses. A través de esta herramienta, impulsada por la Consejería de Administración Local y Digitalización, se elaborarán informes mensuales especificando la situación en la que se encuentran los diferentes proyectos.

El Gobierno regional destina 1,6 millones al tejido cultural



◆ El Consejo de Gobierno de la Comunidad de Madrid ha aprobado una inversión de 1,6 millones de euros en ayudas destinadas al tejido cultural de la región.

El Ejecutivo autonómico consolida de esta manera su Plan Es-

tratégico de apoyo al sector, que en 2023 incluirá la concesión de subvenciones a actividades de teatro, música, danza, cine, moda y artes visuales.

De la cantidad total, 1.050.000 euros se dedicarán a subvenciones a empresas dedicadas

al teatro y la danza, 750.000 y 300.000 euros respectivamente. Los restantes 550.000 -un 10% más que en 2022- recaerán en entidades culturales sin ánimo de lucro, 100.000 para las artes visuales y la moda como disciplina creativa, y los restantes

450.000 para actividades relacionadas con el teatro, la danza, la música y el cine.

La consejería de Cultura, Turismo y Deporte adelanta de esta forma la adjudicación de unas ayudas creadas en 1996 para contribuir a la financiación de este sector.

En el caso de 2022, han favorecido a 69 empresas teatrales, y otras 29 dedicadas a la producción coreográfica también recibieron subvenciones del Gobierno regional.

Asimismo, 77 entidades culturales privadas sin ánimo de lucro relacionadas con el teatro, la danza, la música y el cine se beneficiaron de estas actuaciones, así como otras 14 en el campo de las artes visuales y la moda.

Las convocatorias se publicarán en el Boletín Oficial regional a lo largo de las próximas semanas.

Isabel Díaz Ayuso califica de “insensato” el rechazo de Vox a los presupuestos



◆ La presidenta de la Comunidad de Madrid, Isabel Díaz Ayuso, ha calificado de “insensato” el voto en contra de Vox a los nuevos presupuestos regionales, que han obligado al Eje-

cutivo autonómico a aprobar en Consejo de Gobierno la prórroga de las cuentas del ejercicio actual, lo que afectará a un buen puñado de proyectos e inversiones. “Nosotros seguiremos tra-

bajando, haciendo lo imposible para que los madrileños no se vean especialmente perjudicados por ello”, indicaba la presidenta regional, para añadir que “todos mis consejeros tienen

experiencia de gestión en la administración pública y privada, esperamos que esto no redunde en exceso en contra de los beneficios de todos los ciudadanos”.

Para Díaz Ayuso, “en cuanto hay normalidad, Vox desaparece, lo que ha decidido hacer, a mi juicio, es absolutamente insensato y no con nosotros sino con todos los madrileños y pienso que hasta los peores socios de Sánchez han estado a la altura de sus propios compromisos”.

Así, con la prórroga de los presupuestos ya aprobada, Díaz Ayuso indicó que se verán especialmente afectados “las familias numerosas, la Atención Primaria o las familias en general que necesitan ayudas para las becas comedor o para las escuelas infantiles”.

Desde el Gobierno regional han enumerado los proyectos que se verán comprometidos por la oposición de Vox, entre ellos cerca de 1.000 millones de euros para potenciar y me-

mejorar la Atención Primaria en Sanidad y reducir las listas de espera; 150 millones de euros para mejorar las residencias de mayores, 1.215 plazas en Atención Temprana y 150 plazas para personas con discapacidad en centros de día y residencias y 274 plazas para atender enfermedades raras; la reformas de hospitales públicos, la construcción de 23 centros educativos públicos o 20 millones de euros para complementos de productividad salarial de los profesores; un incremento anual de 770 euros por alumno para las becas en escuelas infantiles, el incremento de las becas comedor, la construcción de 1.175 viviendas para alquiler social en siete municipios y la segunda fase del programa de Mi Primera Vivienda; 10 millones de euros para sufragar el incremento de coste de electricidad de Metro o las líneas de ayudas destinadas a la instalación de los ascensores en la Comunidad de Madrid.

Más de 450.000 extranjeros podrán votar en las elecciones del 28 de mayo

◆ La Comunidad de Madrid está informando a los cerca de 450.000 extranjeros con derecho a voto sobre los trámites para poder participar en las elecciones municipales del 28 de mayo. En el caso de las casi 230.000 personas con pasaporte de la UE pueden votar si son mayores de edad, están empadronados en su municipio de residencia y se inscriben en el censo electoral antes del 30 de enero. Para los más de 200.000 nacionales de alguno de los países con acuerdo de reciprocidad de voto con España (Bolivia, Cabo Verde, Chile, Colombia, Corea del Sur, Ecuador, Islandia, Noruega, Nueva Zelanda, Paraguay, Perú, Reino Unido y Trinidad y Tobago) el plazo para realizar la inscripción en el censo electoral termina el 15 de enero.

El servicio de autobuses mejoró en 2022 con más de 40 actuaciones



◆ El Consorcio Regional de Transportes (CRTM) llevó a cabo durante 2022 más de 40 actuaciones en las líneas del servicio de autobuses interurbanos, entre ampliaciones y modificaciones de itinerario, y ha incre-

mentado el número de paradas para ofrecer un mejor transporte público y de calidad a sus viajeros en los municipios de la región.

Entre las principales acciones se encuentra la puesta en marcha

de nuevas sublíneas y prolongaciones como la creación y prolongación de la línea 285, de la que conecta Mejorada del Campo y Velilla con la estación de Metro La Poveda (en Arganda del Rey) los fines de semana y días festivos; la ampliación del recorrido de la L529H, en Navalcarnero, por la Avenida de Castilla y la Avenida de Doña Mariana de Austria; la nueva circular nocturna N103 que llega hasta Cobeña con cuatro paradas; la prolongación de las L224A y L226 a su paso por Torrejón de Ardoz y la ampliación del itinerario de la L290 en El Cañaveral para prestar una mayor oferta a los vecinos.

Además de las modificaciones en trayectos, el Consorcio Regional de Transportes ha incrementado la frecuencia de paso atendiendo a las necesidades recogidas en las diferentes solicitudes por parte de los usuarios del

transporte público, los centros educativos y los ayuntamientos.

Por otra parte, la Consejería de Transportes e Infraestructuras está elaborando un nuevo mapa concesional de líneas de autobuses para dar respuesta a las necesidades actuales y cambiantes de los usuarios, con mayor calidad, mejor cobertura, conectividad territorial, accesibilidad y sostenibilidad ambiental, que entrará en funcionamiento en 2024.

Para ello, el Consorcio Regional de Transportes está realizando una revisión completa de los requisitos de movilidad que tienen los madrileños, con el objetivo de adecuarlos a los nuevos tiempos, motivo por el que se está redefiniendo por dónde tienen que circular o instalarse nuevas líneas de autobuses, tanto urbanas como interurbanas y tejer, así, una malla de comunicaciones más eficiente.

La Comunidad de Madrid organiza un macromaratón de donación de sangre



◆ La Comunidad de Madrid organiza un macromaratón de donación de sangre hasta el 14 de enero con el lema 'Madrid Dona Sangre. Salva vidas, dona por lo menos dos veces al año'. Participarán en la iniciativa 30 hospitales y unidades móviles repartidas por toda la región, a los que se sumará además el dispositivo especial que se instalará hasta el sábado en la Real Casa de Correos, sede del Gobierno autonómico. El objetivo es alcanzar en esta semana 8.400 bolsas de

sangre. Esta cantidad permitiría recuperar los niveles de reserva que actualmente se encuentran en un 60%.

Asimismo, lograría cubrir en condiciones óptimas la demanda de sangre diaria que se suministra a los hospitales para intervenciones quirúrgicas y tratamientos.

Concretamente, en la Real Casa de Correos se habilitará una sala de donación con 14 camillas atendida por distintos profesionales sanitarios y per-

sonal técnico. Como novedad, este año el Centro de Transfusión trasladará hasta la sede del Ejecutivo autonómico dos máquinas de plasmaféresis, como se denomina a las donaciones directas de este componente, con el fin de dar a conocer a la población la importancia que tiene y todo su proceso, que es distinto al de la sangre.

El plasma es un componente de la sangre con el que se elaboran determinados medicamentos para pacientes con diferentes patologías además de la transfusión. Sólo en Madrid, 6.000 pacientes necesitan de estos fármacos derivados del plasma humano para el tratamiento de su enfermedad.

Durante esta semana, por tanto, todos los madrileños que se quieran unir a esta iniciativa solidaria podrán acudir, por un lado, a 30 hospitales de la región, 25 de ellos públicos y cinco privados. Concretamente, en la ciudad de Madrid son La Paz, 12 de Octubre, La Princesa, Ra-

món y Cajal, Gregorio Marañón, Clínico San Carlos, Fundación Jiménez Díaz y Niño Jesús.

En el área metropolitana participan Príncipe de Asturias (Alcalá de Henares), Puerta de Hierro (Majadahonda), Getafe, Fundación Alcorcón, Móstoles, Fuenlabrada, Severo Ochoa (Leganés), Infanta Sofía (San Sebastián de los Reyes), Henares (Coslada), Infanta Cristina (Parla), Villalba, Torrejón, Infanta Elena (Valdemoro), El Escorial, Rey Juan Carlos (Móstoles), Tajo (Aranjuez) y Sureste (Arganda del Rey), así como los centros privados HM Puerta del Sur, HM Sanchinarro, HM Montepíncipe, HM Torrelodones y Hospital Quirón Madrid.

Asimismo, también se puede en la sala de donación del Centro de Transfusión, situado en el barrio Valdebernardo de la capital, así como en las unidades móviles de Comunidad de Madrid y Cruz Roja. En cuanto al dispositivo de la Real Casa de Correos, estará abierto de 09:00 a 20:00

horas los días 12, 13 y 14 de enero y se podrá acceder a él por la calle San Ricardo. Los horarios y direcciones de los puntos fijos y móviles se pueden consultar en www.madrid.org/donasangre.

Descenso en Navidad

El pasado mes de diciembre ha sido un mes crítico en lo que a donación se refiere en la Comunidad de Madrid, al disminuir significativamente el número de donantes. Esta situación suele ser habitual por el puente de la Constitución y la Navidad, pero esta vez se ha notado de forma acusada.

De hecho, el Centro de Transfusión tuvo que hacer un llamamiento de urgencia al encontrarse todos los grupos de sangre en alerta roja y recurrir a las reservas de seguridad. Esta situación ha mermado el stock de reserva.

Para poder cubrir las necesidades hospitalarias, en una situación normal se necesitan 900 bolsas de sangre diarias, sin embargo, actualmente se necesitan 1.200.

El IMDEA permite rastrear el cibercrimen de Bitcoins



◆ La Comunidad de Madrid, a través de su Instituto de Investigaciones Avanzadas IMDEA Software, ha desarrollado una herramienta capaz de rastrear las operaciones financieras de cibercrimen en la moneda digital Bitcoin. Se trata de un sistema automatizado de código abierto, cuyos derechos no son exclusivos de los autores, que ayuda a identificar relaciones con entida-

des maliciosas que abusan de esta tecnología.

Esta iniciativa favorece la investigación de los delitos digitales como estafas, suplantación de identidad, robo de datos personales o fraudes informáticos, entre otros. Para ello han analizado más de 7.500 direcciones que pertenecen a 30 familias de malware (programas maliciosos), entre ellos relacionados con ran-

somware (secuestro de datos), clippers (hurto de criptomonedas), técnicas de engaño para la extorsión sexual o infostealers (sustracción de información).

El dispositivo utiliza el método back-and-forth exploration (seguimiento de un movimiento hacia adelante y hacia atrás), cuya principal ventaja es que permite rastrear todas las transacciones producidas por una dirección de manera indefinida. De esta forma, la herramienta del IMDEA de la Comunidad de Madrid, además de servir a los usuarios, podría ser especialmente útil para los Cuerpos de Seguridad del Estado. Así, les permitiría identificar rutas completas, entre ellas los lugares de depósito como podrían ser las casas de cambio de criptomonedas que son utilizadas, en ocasiones, por operadores de actividades ilícitas.

Los efectivos policiales, por ejemplo, podrían utilizar dichos itinerarios como evidencia.

La Comunidad amplía los horarios de las bibliotecas en época de exámenes

◆ La Comunidad de Madrid amplía hasta el próximo 6 de febrero el horario de apertura de 11 bibliotecas públicas para facilitar a los estudiantes la preparación de los exámenes de febrero. Las instalaciones estarán abiertas de 09:00 a 01:00 horas, de lunes a domingo.

Con este refuerzo del servicio que gestiona la consejería de Cultura, Turismo y Deporte, el Ejecutivo regional pone a su disposición 1.239 puestos de lectura en estas instalaciones de la ciudad de Madrid. Esta medida extraordinaria se aplica

dos veces al año, coincidiendo con los periodos de exámenes: enero-febrero y mayo-julio.

Los centros disponibles son la Biblioteca Pública Elena Fortún, en el distrito de Retiro; María Moliner, en Villaverde; José Luis Sampedro, en Chamberí; Pedro Salinas, en Centro; José Acuña, en Moncloa-Aravaca; Antonio Mingote, en Latina; Javier Marías, en Moratalaz; José Hierro, en Usera; Rafael Alberti, en Fuencarral-El Pardo; Miguel Hernández, en Puente de Vallecas, y la Luis Rosales, en Carabanchel.





Una nueva realidad

- Consultoría de la administración pública.
- Formación especializada.
- Servicios de comunicación.
- Marketing y comunicación sostenible.
- Estrategias digitales.
- Planes locales.

C/ Ricardo de la Vega, 8 - 28901 - Getafe
Tel. 912936925
info@estrategia2030.es | estrategia2030.es

La futura piscina de El Bercial, a exposición pública



◆ La nueva piscina municipal al aire libre que se construirá en el barrio de El Bercial está más cerca, tras la aprobación en Junta de Gobierno del sometimiento a exposición pública del estudio de viabilidad de la concesión de obra para el desarrollo del futuro complejo deportivo en el barrio.

Como anunció la alcaldesa de Getafe, Sara Hernández, el pasado mes de julio, la ciudad contará con una novedosa instalación, con piscina exterior con pradera, además de salas deportivas a las

que se mejorará entre otros aspectos la Oferta Física de Adultos del barrio. Un nuevo centro deportivo que se situará en una parcela de 16.000 m2 junto al actual Polideportivo de El Bercial, donde también habrá una amplia oferta para deportes de raqueta.

Esta será la tercera piscina de verano municipal de la ciudad, junto a Perales del Río y el polideportivo de La Alhóndiga-Sector III. Además, en las próximas semanas se procederá a abrir la segunda piscina municipal cu-

bierta de Getafe, una vez concluyan las obras de la primera fase del nuevo Polideportivo de San Isidro.

Como explica el concejal de Deportes, Javier Santos, “este complejo deportivo aumentará las opciones de práctica deportiva en la ciudad, mejorando las instalaciones deportivas y creando nuevas, fomentando el deporte entre nuestros vecinos y vecinas, uno de los motivos por los que Getafe ostenta este año el título de Ciudad Europea del Deporte”.

El estudio de viabilidad tendrá un mes de exposición después del cual será aprobado definitivamente, pasando entonces a realizar los pliegos del concurso de adjudicación de las obras. Las entidades de la ciudad enmarcadas la Mesa del Deporte, son partícipes de este proyecto. Este nuevo centro deportivo, junto con la próxima biblioteca municipal, formará parte de las nuevas dotaciones del barrio.

Fallece Fernando Santos de la Parra, exgerente del Getafe CF

◆ Fernando Santos de la Parra, exgerente del Getafe CF y que en la actualidad ostentaba el cargo de vocal vicesecretario del club azulón, falleció el pasado día 4, según ha anunciado la entidad getafense en un comunicado.

“Figura de enorme calado, nos deja un trabajador incansable que desempeñó su labor de gestión con gran profesionalidad y dedicación. Puso al servicio del Club todo su conocimiento del fútbol y de esta casa,

en la que ya había trabajado en una etapa anterior. Su relación con la entidad se remonta al 2 de septiembre de 1970, siendo el colegiado que arbitró el partido inaugural en el estadio de Las Margaritas. Con su marcha se pierde un gran activo, pero por encima de todo una persona que seguía acompañando en el día a día del Getafe Club de Fútbol”, reza el comunicado.

Santos de la Parra fue gerente del club desde el año 2002 hasta 2014.



getafe actualidad

IMPULSA TU NEGOCIO

30.000 ejemplares

Reparto en domicilios y centros oficiales

Contacta con nosotros

689 003 142

ESCUELAINFANTILFANTASIA.COM
EDUCANDO NIÑOS FELICES!
¡Conócenos!
91 680 23 85 C/ Ivona Fernández, 10
Leganés Norte

getafe actualidad
www.getafeactualidad.es
ISSN 1136-8882

Getafe, entre las ciudades con más vertidos ilegales



TU ABOGADO INMOBILIARIO

Abogados especialistas en Derecho Inmobiliario
Representación de grupos de afectados frente a promotoras inmobiliarias.
Reclamación de indemnizaciones por retrasos en la entrega de la vivienda.
Expertos en reclamaciones por defectos de construcción.
Cuéntanos tu caso sin compromiso

www.tuabogadoinmobiliario.com / info@tuabogadoinmobiliario.com
Tlf. 917.607.135. C/ Zurbarán, 7, Bajo 6. MADRID

DISTRIBUCIÓN GRATUITA

Entregados los premios de los concursos de Belenes y Decoración de Fachadas

En el primero de ellos han participado este año 23 composiciones y, en el segundo, un total de once vecinos y vecinas

◆ El Ayuntamiento de Getafe ha entregado los premios del XX Concurso de Belenes de la ciudad, y del III Concurso de Decoración de Fachadas, Ventanas, Balcones y Terrazas, en un acto celebrado en el Espacio Mercado.

Allí la alcaldesa de Getafe, Sara Hernández, y el concejal de Cultura, Luis Domínguez, hicieron entrega de los premios y felicitaron “a los ganadores y a todos los participantes, que han contribuido a engalanar la ciudad, vistiéndola de Navidad, y alegrando aún más el ánimo de todos nuestros vecinos”. El acto contó también con la presencia del presidente de ACOEG, Agustín Gallardo.

En el XX Concurso de Belenes de Getafe han participado 23 composiciones, y el III Concurso de decoración de Fachadas, Ventanas, Balcones y Terrazas, ha contado con 11



participantes. En el XX Concurso de Belenes de Getafe,

por votación popular otorgó a El Rincón de Emma el pre-

mio al Mejor Belén Popular; el accésit al mejor Belén po-

pular fue para Ana López y el premio para el Mejor Belén Infantil fue para el colegio público Seseña y Benavente. En lo referente a la votación de los propios belenistas, se otorgó la Primera Mención Especial a Esperanza Martín; la Segunda Mención especial para Teresa Sánchez-Moncayo; y el premio Especial del Patrocinador ACOEG para Aluminios y Cerrajería Baeza. Se han repartido un total de 1.000 euros en premios.

En el I Concurso de decoración de Fachadas, Ventanas, Balcones y Terrazas, el premio a la Mejor Decoración Navideña ha sido para la familia del Coso Rodríguez; el Primer Accésit para Jesús y Duna Macías; y el Segundo Accésit para Rosa María Gordo Galeote. Estos premios son otorgados por votación popular y su cuantía total son 200 euros.

Getafe dobla las plazas de las excursiones de mayores



◆ La delegación de Personas Mayores del Ayuntamiento de Getafe ofrecerá nuevas ex-

curSIONES culturales de un día a ciudades cercanas la próxima primavera, con el doble

de plazas que el pasado año, sumando 2.700 plazas en esta nueva oferta de excursiones.

Con ello, los mayores podrán visitar seis destinos, como son las ciudades de Ávila, El Escorial, Aranjuez, Alcalá de Henares, Almagro y Colmenar de Oreja, en una jornada de ida y vuelta, donde se incluye el traslado en autobús, comida, las visitas a espacios y monumentos de interés cultural y el acompañamiento de un guía local por grupo.

La alcaldesa, Sara Hernández, incide especialmente en que “las actividades para personas mayores son importantes no solo por el aprendizaje que suponen, sino también por la socialización, mante-

niendo el cuerpo y la mente activos. Además, en este caso las hacemos en estrecha colaboración con los Clubes de Mayores de los barrios, una de las herramientas con más participación de la ciudad”.

Estas excursiones de un día se unen a los viajes culturales y terapéuticos de varios días que ya se pudieron disfrutar en otoño y que tendrán su segunda edición de este curso en primavera. Más de 700 vecinos pudieron disfrutar en lugares como Cádiz, Calatayud, Cáceres, Granada o Cuenca, entre otros.



La bodega de
CASA DE PÍAS

La mejor selección de vinos de Getafe
en nuestro restaurante.
Reserva tu mesa y disfruta
de nuestras más de 150 referencias.

Plaza Escuelas Pías, 4 (Getafe) - Tif. 916 96 47 57



PRÓXIMOS PROYECTOS



+ información



GETAFE



+ información



PARLA ESTE



+ información



MÓSTOLES

Te ayudamos a cambiar de casa vendiendo tu actual vivienda.
Solicítanos valoración gratuita.



91 683 83 12
comercial@arcocomercializacion.com



C/ Ricardo de la Vega 8
Getafe

VITALDENT



15% de descuento* en tu tratamiento dental

Calle Madrid, 73
91 683 08 44

Av. De María Zambrano, 7
913 33 62 66

1) Promoción válida del 1/01/2023 al 28/02/2023. Aplicable sobre el importe total del presupuesto aceptado. No acumulable a otros descuentos y promociones. No compatible con tipos de financiación con intereses subvencionados por Vitaldent. Número de registro sanitario: GS10715. Consulte las tarifas de su tratamiento en su clínica Vitaldent. Tratamientos sujetos a prescripción facultativa.