



**ESCUELA INFANTIL FANTASIA.COM**  
**EDUCANDO NIÑOS FELICES**

**¡Conócenos!**

**91 680 23 85**

**C/ Irene Fernández, 10**  
**Leganés Norte**



# **getafe actualidad**

[www.getafeactualidad.es](http://www.getafeactualidad.es)



II Época - Número 41 - Mayo 2023

**Entrevista a Sara Hernández, alcaldesa de Getafe y candidata a la reelección**

## “Daremos ayudas de 1.500 euros a familias con dificultades para pagar el alquiler”

◆ La alcaldesa de Getafe y candidata socialista a la reelección, Sara Hernández, analiza en esta entrevista concedida a *Getafe Actualidad* sus perspectivas de cara a las próximas elecciones municipales del 28 de mayo, así como los ejes más destacados de su programa y un balance de la gestión realizada en los últimos años al frente del Consistorio getafense. Hernández aspira a revalidar la Alcaldía y pone en valor la labor realizada por el Gobierno local, especialmente durante los momentos más duros de la pandemia, así como los próximos proyectos que el Ejecutivo plantea desarrollar en la ciudad en caso de renovar por cuatro años más la Alcaldía.

**PÁGINAS 8 Y 9**



*Y además...*

### LOCAL

**Aprobado el Plan que dará paso al proyecto de la plaza porticada**

**Página 3**

### LOCAL

**“Preocupación” en Getafe por la celebración del festival Mad Cool**

**Página 4**

### LOCAL

**Feijóo y Ayuso acompañan a Antonio José Mesa en un acto de campaña**

**Página 7**

### REGIONAL

**Ayuso anuncia que sólo habrá dos zonas tarifarias de transporte**

**Página 13**

**ESCUELA INFANTIL CREATIVA**



**¡VEN A CONOCERNOS!**

**91 680 23 85**

**AVD. VICENTE FERRER, 12.**  
**POZA DEL AGUA**

**MONTESSORI**

**WALDORF**

**PIKLER**

# SUPER JUEVES

**El último jueves de cada mes,  
descuentos increíbles.**

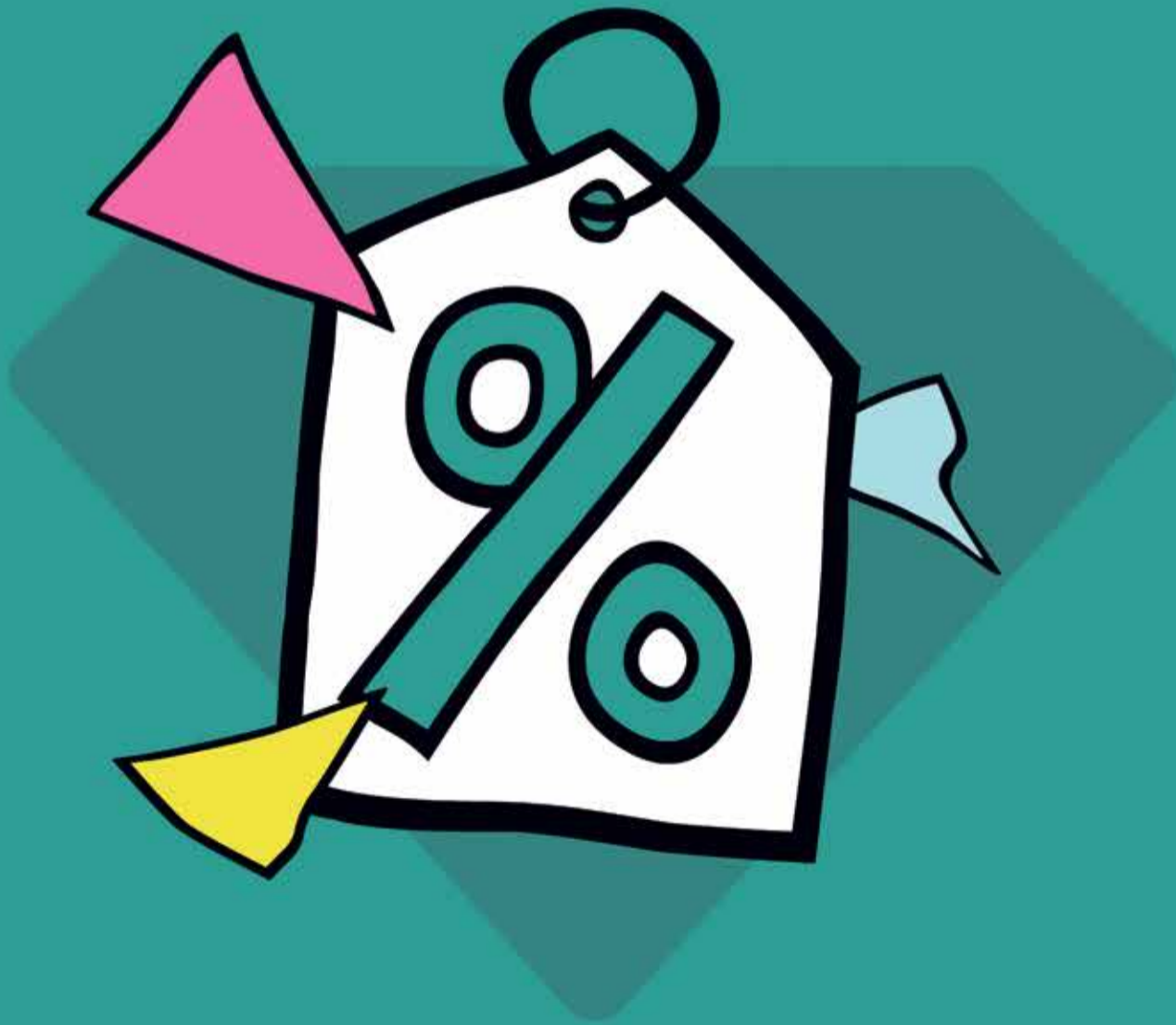

getafe  
thestyleoutlets

# Aprobado el Plan Especial del Hospitalillo que dará paso al proyecto de la plaza porticada

◆ El Pleno del Ayuntamiento de Getafe ha aprobado el Plan Especial del Hospitalillo que dará paso al proyecto de la plaza porticada, cambiando así la fisonomía del centro de Getafe, creando nuevas viviendas públicas, más aparcamientos, espacios para el deporte y locales para comercios y empresas.

El Pleno refrenda así de manera definitiva, la aprobación que se hizo de forma inicial en febrero de 2021.

El proyecto, como ya se presentó, forma parte de la colaboración público privada, fruto del trabajo entre el Ayuntamiento de Getafe y un conjunto de propietarios de las

parcelas. El proyecto incluye dos nuevas plazas públicas, una de más de 1.700 metros cuadrados y otra de 500 metros cuadrados, conectadas con la calle Madrid, la calle Magdalena, y también con la plaza de la Constitución a través de un pórtico de seis metros de altura.

Contempla asimismo la construcción de 45 nuevas viviendas públicas en el recinto, 26 de las cuales se concentrarán en un edificio de tres plantas construido por la Empresa Municipal del Suelo y la Vivienda y en cuyo bajo se ubicarán oficinas para la delegación de Bienestar Social. El actual aparcamiento público



de 145 plazas pasará a tener un mínimo de 176, ubicado en subterráneo y en dos alturas, la primera de ellas de titularidad pública.

Esta nueva configuración de la ciudad destinará un mínimo del 30 por ciento del nuevo espacio, 7.400 metros cuadrados, al sector terciario. La

hostelería por su parte no podrá sobrepasar el 15 por ciento de la superficie, con el objetivo de favorecer la convivencia y el descanso, ya que también se contempla prohibir la instalación de discotecas, pubs, casa de apuestas u otros locales de ocio. Las nuevas construcciones se han proyectado en

piedra natural, perteneciendo todos los edificios al mismo proyecto y teniendo que mantener el mismo aspecto.

Las obras tienen un plazo estimado de tres años una vez iniciadas. Se hará en distintas fases pero en la primera de ellas deberá incluirse las viviendas públicas y el aparcamiento.

**getafe actualidad**

**CLEPSIDRA COMUNICACIÓN**  
 Director: Miguel Angel Gasco  
 Redacción: Héctor Menéndez e Iván Ruiz  
 Colaborador: Óscar Rubio.  
 Publicidad: arapublicidadsport@gmail.com  
 Teléfono 689003142  
 Depósito legal: M-4108-2017

Este periódico se edita en **ESPACIO MONSUL**,  
 C/ Ricardo de la Vega 8. Getafe  
 912936925  
 redaccion@getafeactualidad.es  
 Imprime: Corporación Gráfica Penibética  
 Reparto y Buzoneo: Repapubli

**ESPACIO MONSUL**

**SARA HERNÁNDEZ**  
Alcaldesa



**VOTA PSOE**





# “Preocupación” en Getafe por la celebración del festival Mad Cool

◆ El PSOE de Getafe ha tildado de “pesadilla para 50.000 vecinos de Getafe” el proyecto para la celebración de megaconciertos en Villaverde que supondrá para los ciudadanos que residen muy cerca de esta zona “molestias de ruido, movilidad, seguridad y limpieza”.

Tal y como señalan los socialistas getafenses, hace tres semanas, a iniciativa de la alcaldesa, se mantuvo una reunión con el productor del festival Mad Cool “que ha generado aún más inquietud en el Gobierno local”. “En esta reunión, el productor se comprometió a hacer llegar al Ayuntamiento un estudio acústico realizado por ellos, para que fuera valorado por los técnicos municipales y que se pudieran incorporar acciones para minimizar las molestias. De la misma manera, a propuesta de la alcaldesa, se pidió al productor que realizara a su costa mediciones en viviendas de Getafe los días de concierto o



por ejemplo hacer una barrera natural de árboles en el parque de la M-45, que separa Madrid de Getafe”, apuntan.

A pesar del tiempo transcurrido, el productor “no ha mostrado ninguna predisposición para atender estas propuestas, es más, tampoco ha enviado la documentación, por lo que el Gobierno local entiende que eran falsas promesas sin ninguna voluntad”.

En este sentido, el Gobierno local “seguirá apoyando abiertamente a los vecinos y abrirá

cuantos expedientes sancionadores sean necesarios en caso de incumplimientos de la ley y las ordenanzas municipales en materia de ruidos y seguridad, para garantizar así el bienestar de los vecinos de Getafe”.

#### Policía Municipal de Madrid

De la misma forma, la Policía Local de Getafe ya ha mantenido reuniones con la Policía Municipal de Madrid para coordinar la movilidad y la seguridad que pudiera afectar a Getafe, con el pun-

to negro de la rotonda de la M-45 que une ambas ciudades y que no puede ser transitada peatonalmente. En este sentido, la disponibilidad de los representantes de la Policía Municipal “ha sido absoluta”, y se estudiará conjuntamente el estudio de movilidad y seguridad que realizará Madrid, para incorporar las aportaciones en este ámbito de Getafe.

“El Gobierno local seguirá trabajando para que la movilidad, seguridad, limpieza y por supuesto los ruidos que va a generar el festival Mad Cool, y otros eventos que se tiene previsto celebrar en este recinto, no afecten de ninguna manera a los vecinos de Getafe ni a los asistentes al mismo. Getafe no puede colapsarse en ninguno de estos extremos por las decisiones particulares que Ayuso y Almeida hayan tomado con respecto a este recinto y que también afectará sin duda a los vecinos de Villaverde”, indican.

## La Agrupación de Mayores pide el voto para la izquierda

◆ La Agrupación de Mayores de Getafe (AMG) ha emitido un comunicado en el que pide el voto el próximo 28 de mayo para las candidaturas “progresistas y de izquierdas” ante el “momento crucial para la situación económica y social de nuestra comunidad y de nuestro municipio”. “La defensa de nuestros servicios públicos, y la ampliación de los mismos, tiene que ser lo que nos motive a votar en estas elecciones. Más medios para la Sanidad Pública, más recursos y mejores Centros de Día y residencias y un aumento de la inversión en la educación pública son algunas de las políticas que exigimos para la Comunidad de Madrid y para Getafe”, explican, para añadir que “esto solo puede ser garantizado si existen gobiernos de izquierdas tanto en la Comunidad de Madrid como en el Ayuntamiento de Getafe”.

**GETAFE,  
GETAFE,  
GETAFE.**

**VOTA**

**ANTONIO JOSÉ  
Mesa**

**ALCALDE**



# Nuevo Clase T. La vida se hace grande.



El primer monovolumen compacto de Mercedes-Benz tiene todo lo que necesitas para una vida activa: espacio para toda tu familia, puertas correderas para subir y bajar rápidamente y un confort excepcional. Disfruta de la conectividad inteligente de MBUX y de sus múltiples sistemas de seguridad. No habrá aventura que se te escape con el nuevo Clase T.



Ahora con 3 años de garantía.

Consumo mixto en l/100 km: 5,7. Emisiones de CO<sub>2</sub> en g/km (combinado): 149

## Citycar Sur

Concesionario Mercedes-Benz  
C/ Carlos Sainz, 47. Pol. Ind. Ciudad del Automóvil. 28914 LEGANÉS. Tel.: 91 689 69 00.  
C/ Brasil, 2. Autovía de Extremadura, salida 13. 28922 ALCORCÓN. Tel.: 91 621 04 90. [www.mercedes-benz-citycarsur.es](http://www.mercedes-benz-citycarsur.es)

# REPARACIÓN DE TUBERÍAS — SIN OBRA — SIN ESCOMBROS · SIN RUIDOS



Primer paso:  
**INSPECCIÓN T.V.**

Segundo paso:  
**LIMPIEZA**

Tercer paso:  
**REHABILITACIÓN**

 **BLUE RED**



**LÍDERES EN SANEAMIENTO**

DESATRANCOS · INSPECCIÓN TV · MANTENIMIENTO · OBRAS · REHABILITACIÓN SIN OBRA

**FINANCIACIÓN A MEDIDA**

[www.blueredsaneamiento.net](http://www.blueredsaneamiento.net) ·  669 81 84 99 - 91 705 65 15 · **24h** ·

# Feijoó y Ayuso acompañan a Antonio José Mesa en un multitudinario acto de campaña

◆ Cerca de un millar de personas se dieron cita el pasado sábado en Getafe Central para asistir el primer gran acto de campaña electoral organizado por el PP en el que el presidente nacional del partido, Alberto Núñez Feijoó, y la presidenta regional, Isabel Díaz Ayuso, acompañaron al candidato popular a la Alcaldía del municipio, Antonio José Mesa.



Núñez Feijoó, quien no dudó en pedir el voto para Díaz Ayuso y también para el candidato local, apuntó en su intervención que “entre todos los dirigentes del PP en la Comunidad de Madrid se está impulsando posiblemente uno de los mejores resultados que vamos a tener en la Comunidad y en muchos municipios de los últimos años”.

“Pido el voto para Ayuso porque Madrid y Ayuso necesitan una mayoría amplia, sólida, diáfana, contundente, incontestable,

libre y absoluta”, continuó, para referirse asimismo en clave local a la situación actual de Getafe. “Ningún pueblo ni ninguna ciudad pertenecen a ningún partido. Getafe, después de 40 años, parece razonable que todos los proyectos por hacer estarían ejecutados, y si no les ha dado tiempo en 40 años no creo que vayan a hacer gran cosa con 44”. Getafe necesita un buen gobierno, de alguien que tome decisiones y que hable con los Ayuntamientos de la re-

gión y con el Gobierno de la Comunidad”, añadió.

### Isabel Díaz Ayuso

Por su parte, la presidenta regional y candidata a la reelección, Isabel Díaz Ayuso, recalcó por su parte que al PP “no nos gusta ganar sin más, nos gusta ganar por goleada y nos gusta ganarnos cada voto, nos gusta sentirnos ampliamente representados por la inmensa mayoría de los ciudadanos que están unidos por la vida y

la libertad y quieren dar un paso hacia delante con nosotros, y por eso tenemos mas ilusión que nunca por teñir la Comunidad de Madrid de azul, de esperanza, de alegría, de bravura, de fuerza y de todo lo bueno que está por venir”.

“Estamos en un municipio de gente trabajadora, humilde, de gente que pelea y persevera y que viven en torno a unos valores de sacrificio, de esfuerzo, de querer que las cosas se hagan bien, cumpliendo las leyes, con respeto a los demás. Esto es lo que representa la población de Getafe. Lo mejor que tiene Getafe son sus instituciones públicas y privadas y su gente, y lo peor el gobierno de su Ayuntamiento. A la izquierda le gusta gobernar en torno a la decadencia, y eso es algo que AJ estoy segura que va a cambiar y a demostrar cómo cuando las sociedades son prósperas y libres son imbatibles”, apostilló. Anto-

nio José Mesa calificó de “honor” la decisión de encabezar la lista en la localidad y de liderar “un proyecto de ilusión y de cambio, de mejorar la vida de mis vecinos que me confían esperanzados que no les defraude”. “Esta confianza en ningún caso puede ser menospreciada, quiero ser un alcalde que gobierne para todos mirando siempre el interés general, con sensatez, sentido común y sobre todo gestionando bien como solo sabe hacer el PP”, remarcó.

“Los únicos grandes proyectos en estos años en Getafe son los del Gobierno de la Comunidad de Madrid, la prolongación de la línea 3 de Metro, el complejo acuático de San Isidro o las 864 viviendas del Plan Vive para jóvenes. Ayudadme a transformar Getafe, a hacer de esta ciudad un municipio del que sintamos orgullosos, a que seamos la envidia sana del resto de municipios”, concluyó.



## Reparación de automóviles Chapa y pintura

C/ Gregorio Marañón, nº8. Leganés

Telf: 91 686 00 16 / 697 17 06 71

[www.talleresmayer.com](http://www.talleresmayer.com)

## Entrevista a Sara Hernández, alcaldesa de Getafe y candidata a la reelección

# “Concederemos ayudas de 1.500 euros a las familias con dificultades para pagar el alquiler”

◆ La alcaldesa de Getafe y candidata socialista a la reelección, Sara Hernández, analiza en esta entrevista concedida a *Getafe Actualidad* sus perspectivas de cara al 28 de mayo, los ejes más destacados de su programa y la gestión realizada en los últimos años.

**Pregunta:** Estamos a pocos días de que llegue la cita electoral del 28 de mayo. ¿Cómo llega a estos últimos días de campaña?

Respuesta: Muy contenta, sin duda alguna. Con los nervios propios de cualquier examen. Como le digo a los niños y niñas cuando vienen aquí de visita al ayuntamiento para conocer el funcionamiento de esta administración, mi examen es cada cuatro años. No puedo evitar los nervios, evidentemente, porque Getafe me apasiona, Getafe me gusta y por lo tanto quiero lo mejor para la ciudad. Pero al mismo tiempo es una oportunidad de rendir cuentas de la gestión que hemos realizado, explicar lo que hemos hecho y los motivos por



implicación del conjunto de los vecinos y vecinas y una buena gestión dentro del Ayuntamiento. Podemos decir que Getafe no debe ni un solo céntimo en deudas a los bancos y todo lo que recaudamos puede estar destinado al bienestar de la ciudadanía. Por eso hemos podido poner en marcha no solo el nuevo barrio de La Aviación, sino nuevos programas sociales, como aumentar las becas de comedor y las becas de libros a todos los niños y niñas que lo necesitan. El poder dotar de un ordenador a todas las familias que lo necesiten para estudiar y para hacer los deberes o ayudas al alquiler para los autónomos y emprendedores. Sin duda alguna, la rehabilitación de los barrios más antiguos. Para mi enorme satisfacción, cuando la semana pasada podía visitar una vivienda del barrio de la Alhóndiga y ver obras concretas financiadas por el propio Ayuntamiento que van a mejorar la calidad de vida de esos vecinos y vecinas que me decían ‘Sara, yo me siento en el sofá en invierno y no veo los partidos de fútbol a gusto porque me tengo que echar una manta encima’, porque sus viviendas no están completamente aisladas, no están rehabilitadas. Pues a partir de ahora, esos vecinos no van a sufrir esas inclemencias. Todo eso hemos podido ponerlo en marcha gracias a la buena salud económica del Ayuntamiento, que nos permite dedicar el dinero a lo que más es necesario, lo que es absolutamente imprescindible, que es esa igualdad de oportunidades para todos y para todas.

**P:** Y sobre todo, con una política de impuestos dis-

tributiva, equitativa, por la que siempre ha trabajado

R: Desde que yo soy alcaldesa de Getafe ningún impuesto se ha tocado, ningún impuesto ha sufrido ningún tipo de modificación. Yo entiendo que pagar impuestos a ninguno nos gusta. A mí la primera y a cualquier vecino de cualquier barrio. Pero el debate no es lo que pagamos en impuestos, sino lo que recibimos de la ciudad. Pues recibimos un nuevo barrio, 1.500 viviendas para todos y para todas, especialmente pensando en los jóvenes. Actividades para los mayores, como un programa de prevención de la soledad, o que mayores que por alguna razón no pueden salir de su casa reciban video atención a través de sus televisores en sus salones o un reloj para que ningún mayor se pueda desorientar y se pueda perder. Todo eso es gracias a nuestros impuestos. Y además tengo una satisfacción. Hace pocos días la CEOE, una entidad nada sospechosa de ser favorable a la izquierda, decía que de todos los municipios de España, Getafe estaba en el ‘top ten’ de reequilibrio en materia de impuestos. Es decir, que lo que se recauda redonda directamente en materia educativa, en materia sanitaria, en infraestructuras deportivas, culturales, etc, en beneficio de la ciudad.

**P:** ¿Que es lo que más le ha costado sacar adelante en esta legislatura?

R: Bueno, serían varias cosas, no sería solo una, porque ha sido una legislatura realmente muy complicada. Ha sido una legislatura donde lo primero que vivimos fue la pandemia. Durante dos

años, hasta que la pandemia no empezó a aflojar su crueldad, no hemos podido poner en marcha iniciativas tan importantes como la construcción de un centro de día en la calle Almedro, en San Isidro. No hemos podido poner en marcha la rehabilitación de las calles Monte Perdido y Archipiélago Cabrera, por poner otro ejemplo, en el barrio de Perales del Río, o los techados y la ampliación de pistas de tenis en el Polideportivo de la Alhóndiga-Sector 3. Porque hubiéramos sido unos locos, nadie lo hubiera entendido en la calle con esa situación donde lo más preocupante era vecinos que morían, vecinos que morían solos, niños y niñas que no tenían acceso a un menú

**“Getafe no debe un céntimo a los bancos y todo lo que recaudamos se puede destinar al bienestar de la ciudadanía”**

saludable y no tenían un ordenador para seguir las clases vía online. Nos tuvimos que dedicar a esto, a lo importante, y ayudar a los hosteleros, a los comerciantes de la ciudad para que no sufriéramos más pérdidas económicas. Y todas esas grandes infraestructuras deportivas y culturales las tuvimos que dejar a un lado, pero afortunadamente lo pudimos recuperar y hoy podemos ver un barrio de Las Margaritas donde nuevas calles han sido rehabilitadas para eliminar barreras arquitectónicas. Las mejoras deportivas en el Giner de los Ríos, en el Rosalía de Castro o en el polideportivo de Juan de la Cierva y, a partir de ahí, un largo etcétera. Por lo tanto, yo creo que lo que más ha condicionado esta legislatura ha sido la pandemia. Porque, como consecuencia de la pandemia, tuvimos crisis de empresas, como la empresa del polideportivo de San Isidro que quebró por la pandemia, y nos obligó a hacer una nueva licitación. Así que todo eso lo que nos ha provocado es un retraso administrativo que con mucho esfuerzo, y aquí también quiero señalar la ayuda cómplice de la plantilla municipal, estamos consiguiendo ponernos al día.

**P:** Uno de los temas más delicados ha sido las quejas de la plantilla de la Policía Local por la insuficiencia de medios y la insuficiencia de personal

R: Yo creo que también ahora es momento electoral y los colectivos, algunos más que otros, lo aprovechan para reivindicar. Por lo tanto, respeto absoluto. Y por supuesto, no sería una alcaldesa responsable si no digo que evidentemente hay malos, que hay personas que vienen a Getafe a delinquir. Nuestro compromiso más absoluto es que haya delincuencia cero, y nuestro compromiso más absoluto es que Getafe disfrute, sus vecinos y vecinas disfrutemos de una ciudad en normalidad y que la delincuencia se mantenga en unos límites absolutamente aceptables. Y así lo estamos consiguiendo. Primero, no porque lo diga yo, sino porque lo dice el Ministerio del Interior, lo dicen las Fuerzas y Cuerpos de Seguridad del Estado y de una manera muy especial Policía Nacional, que es quien registra las denuncias. Y en segundo lugar, porque llevamos a cabo una campaña de prevención a través de charlas informativas en los colegios, en los institutos, para evitar la existencia de bandas juveniles que distorsionen la buena convivencia en la ciudad y a través de nuevos medios materiales a la policía, como nuevos vehículos, nuevas emisoras, que tienen un

**“Hemos podido recuperar las grandes infraestructuras que tuvimos que dejar a un lado por la pandemia”**

funcionamiento mucho mejor de lo que tenía el anterior sistema, y que vamos a seguir mejorando. Pero sin duda alguna hemos mejorado bastante de los medios que teníamos anteriormente. O por ejemplo, 19 nuevos agentes que próximamente van a hacer los exámenes de acceso a Getafe. Por lo tanto, todo eso lo que nos hace, y yo creo que la gente lo reconoce y a mí al menos me lo dicen en la calle, es que Getafe sea una ciudad segura.

**“Nuestro objetivo es que Getafe sea ese lugar del que nadie se quiere ir”**

los que lo hemos hecho y sobre todo, seguir trabajando para el futuro de Getafe. Hablar de esos grandes proyectos que van a seguir transformando nuestra ciudad con un objetivo, siempre lo digo, que Getafe sea el lugar de donde nadie nos queramos ir, que Getafe sea el lugar donde todos queremos volver porque tenemos oportunidades para las familias, para los autónomos, para las empresas. En definitiva, una ciudad que ofrezca a cada uno lo que necesita y lo que desea.

**P:** Ha hablado de gestión. ¿Cómo queda el Ayuntamiento de cara al 29 de mayo?

R: Pues un Ayuntamiento, lo primero, completamente saneado. Eficiencia en la gestión. La prueba más evidente es que hemos podido pagar los 35 millones de la compra de los terrenos del nuevo barrio de La Aviación sin tener que endeudarnos. Y lo podemos decir con orgullo, gracias a una



# “El barrio de La Aviación será un antes y un después en Getafe”

**P: Volvamos a las elecciones. Getafe es un punto neurálgico de la campaña y también de los resultados. Han venido por aquí líderes regionales y líderes nacionales en el pistoletazo de salida**

**R:** Getafe es una ciudad tremendamente importante, no solo en la zona sur, por supuesto en la Comunidad de Madrid y por supuesto, a nivel nacional. Tengo que señalar, por ejemplo, que eso lo dice un equipo en Primera División que nos señala en el mapa,

**“Creo que la ciudadanía volverá a revalidar su confianza en nosotros el próximo 28 de mayo”**

ser Ciudad Europea del deporte, de fomento del deporte de base, tener una programación cultural de primerísima calidad. El poder tener empresas tan importantes como Airbus, que es el epicentro aeroespacial de toda España. Empresas como John Deere y otras muchas, con el fortalecimiento del tejido y del comercio de proximidad, de la hostelería, que sin duda alguna colocan a esta ciudad como referencia a todos los niveles. Por lo tanto, entiendo que todos los partidos políticos quieren tener una presencia muy importante en la ciudad. Yo eso lo vivo con orgullo porque Getafe pinta y pinta mucho y está siempre localizado en el mapa. Vamos a esperar y yo estoy tranquila, aunque sin duda alguna no puedo asegurar el resultado, yo creo que la ciudadanía nos va a volver a revalidar su confianza el próximo 28 de mayo.

**P: Presentan en su proyecto más de 600 acciones para la ciudad. ¿Va a quedar algo por hacer?**

**R:** Sin duda alguna. Yo se le digo a los vecinos cuando me dicen que hay que mejorar esta calle y que hay que mejorar esta farola, o que hay que poner más bancos en la nueva carretera del Cementerio. Les pongo el ejemplo de que esto es como nuestra casa particular. Todos en nuestra casa siempre haríamos algún retoque, cambiaremos los azulejos del baño, de la cocina, cambiaríamos los muebles del salón, cambiaríamos el suelo por otro tipo de suelo, es decir, siempre mejoraríamos en algo. La ciudad es exactamente igual. Getafe es una ciudad muy

disfrutona, que cada vez que tenemos oportunidad nos volcamos en la calle y demandamos más actividades. Y por lo tanto eso implica más instalaciones deportivas, como por ejemplo la de Los Molinos, más instalaciones de ocio como el nuevo centro cívico de Las Margaritas, más políticas para nuestros jóvenes y para nuestros mayores, y un largo etc. Por eso siempre hay que cambiar algo, pero sin duda alguna vamos en la buena dirección. Más de 600 medidas, 18 ejes de trabajo y cerca de 500 líneas de actuación. Eso significa que tenemos un gran conocimiento de la realidad de Getafe, que sabemos por el contacto directo con la ciudadanía, que hay que impulsar políticas de atención a la discapacidad para acceder o para poder garantizar en nuestra ciudad una plena inclusión. Seguir trabajando en políticas activas de empleo para seguir descendiendo como estamos haciendo las cifras de paro, políticas educativas con una acción muy importante de mejora de nuestros colegios, nuevas infraestructuras educativas como es una nueva escuela infantil en el barrio de Los Molinos. Vamos a hacer muchas, pero hay que seguir haciendo más, porque Getafe quiere seguir siendo pionera.

**P: El equipo del que se rodea es continuista, hay pequeños retoques, pero apuesta por la experiencia en la gestión**

**R:** Sí, hay un refrán que dice que las cosas que funcionan no las cambies. Estoy absolutamente orgullosa de mi equipo de concejales y concejales, de asesores y del conjunto de la plantilla municipal. Se han hecho cambios, producto de la más pura renovación para introducir nuevas caras, pero estoy absolutamente satisfecha de las que continúan, absolutamente satisfecha de los que van a pasar a ocupar otro lugar, van a tener otras responsabilidades en el nuevo Gobierno municipal, porque la suma de todos es lo que hace el conjunto. Una ficha de un puzle por sí sola no dice nada, pero cuando la sumas te hace una gran fotografía y esa imagen tiene todo el sentido.

**P: Getafe es una ciudad que siempre está por encima de la media en cuanto a participación en las elecciones ¿espera que se repita o se mejoren esos datos?**

**R:** Getafe siempre se vuelca, para seguir disfrutando, y Getafe

se vuelca porque es una ciudad que hemos construido entre todos y todas. Pero no solo nos conformamos con este presente, sino que también pensamos con ansia y miramos con mucha ilusión un futuro, un futuro lleno de oportunidades para las nuevas generaciones. Pienso en mi hijo,



en las hijas, en los hijos de cualquier vecino o vecina, en cualquier nieto. Me vais a permitir que destaque de una manera muy importante el nuevo barrio de La Aviación. Es que no me canso de decirlo. Va a suponer una transformación, un antes y un después en el desarrollo de nuestra ciudad, con 1.500 viviendas públicas, la inmensa mayoría de alquiler, para favorecer a las familias trabajadoras, a las personas mayores, pero sobre todo también a los jóvenes. Y por sí

**“No nos conformamos con este presente, miramos con ilusión un futuro lleno de oportunidades para las nuevas generaciones”**

acaso la vivienda sigue siendo uno de los principales problemas sociales, lo vamos a acompañar de una política de ayudas de 1.500 euros a todas las familias que tienen dificultades para pagar el alquiler. Getafe tiene que ser ese sitio de igualdad de oportunidades. Getafe tiene que ser ese sitio que dé tranquilidad para todos y para todas, para la familia que se beneficie de esos 1.500 euros de ayuda al año para pagar el alquiler y también para la madre, para el padre, para el abuelo de esa familia que saben que les ayudamos, que seguimos desarrollando ese escudo social en el que todos y todas nos encontramos a gusto.

**P: ¿Qué otros proyectos destacaría de su programa electoral?**

**R:** También tenemos que atender a los más jóvenes. En Getafe hay una demanda de espacios de ocio para jóvenes y adolescentes. ¿Qué hacen esos adolescentes que empiezan a salir de casa con sus amigos y con sus amigas que no pue-

a partir de los seis años? La Comunidad de Madrid ya no ofrece ese tipo de recursos. Nosotros, con entidades tan relevantes como Apanid y el resto de entidades de atención a la discapacidad, vamos a ofrecer ayudas a las familias para sesiones de atención temprana de 6 a 12 años, porque ahora de manera pública no existen y lo tienen que costear de manera privada y es un gran desembolso para las familias que desde el Ayuntamiento de Getafe no queremos desatender mirando hacia otro lado. O por ejemplo, también un programa muy importante de atención al lenguaje, ofrecer a los niños y niñas herramientas para favorecer la comunicación. Por eso dispondremos de un servicio de logopedia municipal que es necesario para todos, pero que la pandemia también ha recrudecido. Las mascarillas y la digitalización de una manera abusiva han generado que nuestros niños y niñas dialoguen menos y tengan más dificultades

**“Crearemos un centro de ocio juvenil y lanzaremos un servicio municipal de logopedia”**

de comunicación. Creemos que también ese servicio se puede ofrecer por parte del Ayuntamiento, para todos y para todas, pero de una manera muy importante de atención a esos niños y niñas en edades tempranas que tienen dificultades de lenguaje. Getafe va a seguir funcionando en la buena dirección y, sobre todo, atendiendo a todos y todas en función de sus necesidades, en función de sus deseos. Siempre hay una propuesta socialista para mejorar esta ciudad.

**P: ¿Por qué votar a Sara Hernández el próximo 28 de mayo?**

**R:** Porque es ilusión, porque el PSOE es pasión, es devoción por Getafe. Es amar a esta ciudad casi por encima de cualquier otro criterio, porque la conocemos y porque estamos absolutamente convencidos de tener un programa bueno, un programa que va a seguir mejorando, en el que vamos a seguir avanzando todos juntos. Soy una alcaldesa para todos, para los que me votan y para los que no. Porque cuando soy candidata soy candidata socialista, pero cuando soy alcaldesa lo soy de la maravillosa ciudad de Getafe.

# Ciudadanos Getafe presenta su programa electoral

◆ La candidata de Ciudadanos a la Alcaldía de Getafe, Mónica Cobo, presentó su equipo y las líneas generales de su proyecto arropada por la candidata de Cs a la Presidencia de la Comunidad de Madrid, y asociaciones y vecinos del municipio.

“Presentamos un programa electoral construido entre todos, con el foco puesto en quienes tanto dan con sus impuestos y tan poco reciben a cambio. Un programa electoral para las familias, para potenciar el emprendimiento y el empleo de calidad, para garantizar de una vez por todas la accesibilidad y la plena inclusión, que sea amigable con nuestros mayores y no expulse a nuestros jóvenes” ha explicado.

Entre las prioridades de Ciudadanos está simplificar los trámites administrativos, poner la administración al servicio de todos los vecinos, bajar impuestos de forma responsable, mejorar la limpieza y la seguridad del



municipio e implementar las juntas de distrito. Además, y como han venido trabajando estas dos legislaturas, apostarán decididamente por potenciar el desarrollo industrial del municipio y por un comercio dinámico, así como por la conciliación y el apoyo a las familias de Getafe.

“Las campañas electorales se han convertido en una partida de mus, con sus envites y sus órdegos, y eso sólo crea malestar y desafección en los vecinos, que ven que esas promesas no se

cumplen nunca” ha comentado Cobo, que añadía que “eso no ocurre con el programa de Ciudadanos, que es ambicioso pero realista, que recoge las demandas que muchos vecinos y entidades nos habéis transmitido durante estos 8 años, y que mira al futuro con la valentía de la gran ciudad que somos”.

“Este programa es nuestro contrato con los vecinos de Getafe, a quienes les pido que no se dejen engañar por los trucos del bipartidismo”, apuntaba Cobo.

# Once personas intoxicadas en un incendio registrado en una vivienda de Getafe

◆ El Summa 112 atendió en la madrugada del pasado día 11 de mayo a un total de 11 personas por inhalación de humo después de que se originara un incendio en una vivienda en la calle Hortensia de Getafe, según informó Emergencias 112 Comunidad de Madrid.

Hasta cinco dotaciones de Bomberos de la Comunidad se desplazaron hasta el lugar y lograron extinguir el fuego

que afectaba en su totalidad a un cuarto piso de un edificio de cinco plantas que tuvo que ser desalojado para su ventilación.

El Summa 112 asistió a 11 personas, que fueron dadas de alta todas ellas en el lugar excepto una, que tuvo que ser trasladada con pronóstico leve al Hospital de Getafe.

En el suceso intervinieron también la Policía Local de Getafe y la Policía Nacional.



SEATCONTIGO ∞  
¿Qué necesitas hoy?

**En Gran Centro Getafe, que ahorres con tu SEAT se da por descontado.**

Hasta **40%** Cambio de Amortiguadores\*.  
de dto. en

Hasta **45%** Kit de Distribución\*.  
de dto. en

Hasta **35%** Pastillas y Discos de Freno\*.  
de dto. en

Hasta **40%** Limpiaparabrisas\*.  
de dto. en

**Mantén tu SEAT de más de 7 años como nuevo con nuestros descuentos.**

**Gran Centro Getafe.** Autovía de Toledo, km 14,7 | 28905 Getafe – Madrid | Tel. 91 681 62 63

Ofertas válidas hasta el 31/12/2023. Consulta condiciones. Consumo medio combinado de 5,2 a 5,8 l/100 km. Emisiones ponderadas de CO2 de 117 a 132 g/km. (Valores WLTP). Imagen acabado SEAT Ibiza FR con opcionales.

[grancentrogetafe.seat](http://grancentrogetafe.seat)



# Conduce el futuro al que quieres llegar.

Awaken your world. IONIQ 6.  
100% eléctrico.

Si un futuro mejor significa tener momentos más significativos, más tiempo con la familia, o una mayor calidad de vida, Hyundai está aquí para ayudarte a hacerlo realidad.

Empieza por rodearte de materiales sostenibles como los del interior del IONIQ 6. Experimenta su potencia con unas prestaciones revolucionarias, una asombrosa gama de tecnologías inteligentes y una autonomía de hasta 614 km\*. Con sus 15 minutos de carga ultrarrápida, puede recorrer hasta 351 km\*\*. Su sistema de carga bidireccional te permite que el puerto de carga del vehículo, además de servir para alimentar la batería del mismo, también pueda alimentar dispositivos externos (ordenador portátil, bicicletas eléctricas, etc.)

El futuro que imaginaste ya está aquí.

**En Hyundai ya estamos trabajando para eliminar la huella de carbono.**  
Gama 100% eléctrica en Europa en 2035

**Car's Corea**  
C/ Carlos Sainz, 27-29. Leganés



**5** AÑOS **Garantía sin límite de km**

**8** AÑOS **Garantía de Batería**

Hyundai IONIQ 6: Emisiones CO<sub>2</sub> combinadas (gr/km): 0 durante el uso. Consumo eléctrico (Wh/km): 139 (batería 53 kWh) 143-169 (batería 77kWh). Autonomía en uso combinado (km)\*: 429 (batería 53 kWh) 519-614 (batería 77kWh). Autonomía en ciudad (km)\*: 586 (batería 53 kWh) 58-777 (batería 77kWh). Valores de consumos y emisiones obtenidos según el nuevo ciclo de homologación WLTP.

(\*Autonomía oficial conforme al Nuevo Ciclo de Conducción WLTP. La autonomía real estará condicionada por el estilo de conducción, las condiciones climáticas, el estado de la carretera y la utilización del aire acondicionado o calefacción). \*\*Los tiempos de carga pueden variar dependiendo de las condiciones de carga disponibles, incluyendo el tipo y estado del cargador, la temperatura de la batería y la temperatura ambiente en el punto de uso). Modelo visualizado: IONIQ 6 Energy. La garantía comercial de 5 años sin

límite de kilometraje y la de 8 años o 160.000 km. (lo que antes suceda) para la batería de alto voltaje, ofrecidas por Hyundai Motor España S.L.U a sus clientes finales, es sólo aplicable a los vehículos Hyundai vendidos originalmente por la red oficial de Hyundai, según los términos y condiciones del pasaporte de servicio. Consulta las condiciones de oferta, mantenimiento y garantía en la red de concesionarios Hyundai o en [hyundai.es](http://hyundai.es) Más información en la red de concesionarios Hyundai o en [www.hyundai.es](http://www.hyundai.es).

# GETAFE STYLE EL ROSÓN



2 Y 3 DORMITORIOS

Desde  
**359.000 €**  
(IVA no incluido)

 **ARCO**  
COMERCIALIZACIÓN



91 683 83 12

COMERCIAL@ARCOCOMERCIALIZACION.COM



# VITALDENT

Queremos **verte sonreír**



Ahora con tu primera visita gratuita

**Te regalamos un kit  
de higiene bucodental**

**GETAFE**

Calle Madrid, 73

**91 683 08 44**

Consulta condiciones en clínica. Registro sanitario: CS10645



*"La cara de mi negocio  
es mi boca"*

**TU BOCA  
ES TODO**

**AHORA**  
**20%**  
DE DESCUENTO\*  
EN ORTODONCIA  
Y ESTÉTICA DENTAL

**VITALDENT**

Calle Madrid, 73  
**91 683 08 44**

Av. De María Zambrano, 7  
**913 33 62 66**

Y además nuestra nueva marca de estética dental

**SMYSECRET**

Ortodoncia - Cálculas - Blanqueamiento

Promoción válida del 1 de Mayo al 30 de Junio de 2023 ambos inclusive. Aplicable sobre el importe total del presupuesto aceptado. Para tratamientos superiores a 250€. No acumulable a otros descuentos y promociones. No compatible con tipos de financiación con intereses subvencionados por Vitaldent ni con tratamiento Invisalign. Consulte las tarifas de su tratamiento en su clínica Vitaldent. Tratamientos sujetos a prescripción facultativa. Consulte clínicas adheridas a la promoción en [www.vitaldent.com](http://www.vitaldent.com). Registro sanitario CS10645.



**GETAFE FIESTAS 2023**

**CONCIERTOS**

**ESPACIO AGAR MAYO**



**VIERNES 19**  
MAYO/23  
21.00 HORAS  
ESPACIO AGAR

**SIDECARS**



**SABADO 20**  
MAYO/23  
21.00 HORAS  
ESPACIO AGAR

**DJ'S**

**RECINTO FERIAL MAYO JUNIO**



**SABADO 27**  
MAYO/23  
23.00 HORAS  
RECINTO FERIAL

**LA PEGATINA**



**DOMINGO 28**  
MAYO/23  
22.30 HORAS  
RECINTO FERIAL

**NATALIA LACUNZA**



**LUNES 29**  
MAYO/23  
22.00 HORAS  
RECINTO FERIAL

**BLAS CANTÓ**



**VIERNES 02**  
JUNIO/23  
23.30 HORAS  
RECINTO FERIAL

**MOJINOS ESCOZIOS**

**ESPACIO LAGO JULIO**



**VIERNES 30**  
JUNIO/23  
22.00 HORAS  
ESPACIO LAGO

**MAYUMANA**



**VIERNES 07**  
JULIO/23  
22.00 HORAS  
24.00 HORAS  
ESPECTACULO PIROMUSICAL  
ESPACIO LAGO

**BANDA DE MÚSICA**



**VIERNES 14**  
JULIO/23  
22.00 HORAS  
24.00 HORAS  
ESPECTACULO PIROMUSICAL  
ESPACIO LAGO

**ORQUESTA SINFÓNICA**



**VIERNES 21**  
JULIO/23  
22.00 HORAS  
24.00 HORAS  
ESPECTACULO PIROMUSICAL  
ESPACIO LAGO

**TRAVIS BIRDS**

Comunicación Ayuntamiento de Getafe. Mayo 2023. N.

Getafe disfruta.



**getafe.**